



**รายงานผล**  
**การติดตามและประเมินผลแผนพัฒนาท้องถิ่น**  
**(พ.ศ.๒๕๖๑-๒๕๖๕)**  
**ในรอบปีงบประมาณ พ.ศ.๒๕๖๓**

**ของ**

**องค์การบริหารส่วนตำบลผาตั้ง**  
**อำเภอสังคม จังหวัดหนองคาย**

สำนักปลัด  
องค์การบริหารส่วนตำบลผาตั้ง  
อำเภอสังคม จังหวัดหนองคาย

## คำนำ

คณะกรรมการติดตามและประเมินผลแผนพัฒนาองค์การบริหารส่วนตำบลผาตั้ง ได้ดำเนินการติดตามประเมินผลแผนพัฒนาขององค์การบริหารส่วนตำบลผาตั้ง และจัดทำรายงานผลการติดตามและประเมินผลแผนพัฒนาท้องถิ่น (พ.ศ.๒๕๖๑-๒๕๖๕) ขององค์การบริหารส่วนตำบลผาตั้ง ประจำปีงบประมาณ พ.ศ.๒๕๖๓ ฉบับนี้ขึ้น ตามระเบียบกระทรวงมหาดไทย ว่าด้วยการจัดทำแผนพัฒนาขององค์กรปกครองส่วนท้องถิ่น พ.ศ.๒๕๔๘ แก้ไขเพิ่มเติมถึง (ฉบับที่ ๓) พ.ศ.๒๕๖๑ “(๓) รายงานผลและเสนอความเห็นซึ่งได้จากการติดตามและประเมินผลแผนพัฒนาท้องถิ่นต่อผู้บริหารท้องถิ่นเพื่อให้ผู้บริหารท้องถิ่นเสนอต่อสภาท้องถิ่น และคณะกรรมการพัฒนาท้องถิ่น พร้อมทั้ง ประกาศผลการติดตามและประเมินผลแผนพัฒนาท้องถิ่นให้ประชาชนในท้องถิ่นทราบในที่เปิดเผยภายในสัปดาห์วันนับแต่วันรายงานผล และเสนอความเห็นดังกล่าว และต้องปิดประกาศไว้เป็นระยะเวลาไม่น้อยกว่าสามสิบวันโดยอย่างน้อยปีละหนึ่งครั้งภายในเดือนธันวาคมของทุกปี”

ในการนี้ คณะกรรมการติดตามและประเมินผลแผนพัฒนาองค์การบริหารส่วนตำบลผาตั้ง หวังเป็นอย่างยิ่งว่ารายงานผลการติดตามและประเมินผลแผนพัฒนาท้องถิ่นฉบับนี้ จะเป็นประโยชน์ต่อผู้ที่เกี่ยวข้องในการดำเนินงานขององค์การบริหารส่วนตำบลผาตั้ง สามารถนำข้อมูลที่ได้จากการติดตามและประเมินผลแผนพัฒนาฉบับนี้ไปใช้ในงานให้เกิดประสิทธิภาพและประสิทธิผลมากยิ่งขึ้น

คณะกรรมการติดตามและประเมินผลแผนพัฒนา  
องค์การบริหารส่วนตำบลผาตั้ง

สารบัญ

	หน้า
คำนำ	ก
สารบัญ	ข
บทสรุปสำหรับผู้บริหาร	ค
ส่วนที่ ๑ บทนำ	๑
๑. ความสำคัญของการติดตามและประเมินผล	๓
๒. วัตถุประสงค์ของการติดตามและประเมินผล	๔
๓. ขั้นตอนการติดตามและประเมินผล	๔
๔. เครื่องมือการติดตามและประเมินผล	๘
๕. ประโยชน์ของการติดตามและประเมินผล	๘
ส่วนที่ ๒ การติดตามและประเมินผล	
๑. สรุปผลการติดตามและประเมินผล ปีงบประมาณ พ.ศ.๒๕๖๒	
๑.๑ ยุทธศาสตร์การพัฒนาระบบการดำเนินงานส่วนตำบลผาตั้ง	๑๐
๑.๒ โครงการพัฒนาระบบการดำเนินงานส่วนตำบลผาตั้ง	๑๐
๑.๓ ผลการดำเนินงานตามงบประมาณที่ได้รับ และการเบิกจ่ายงบประมาณ	๑๓
๑.๔ ผลที่ได้รับจากการดำเนินงาน	๑๕
๑.๕ ปัญหาอุปสรรคการดำเนินงานที่ผ่านมาและแนวทางการแก้ไข	๑๖
๒. แนวทางการติดตามและประเมินผล ปีงบประมาณ พ.ศ. ๒๕๖๓	๑๗
๒.๑ การติดตามและประเมินผลยุทธศาสตร์	๒๐
๒.๒ การติดตามและประเมินผลโครงการ	๒๐
๒.๓ กรอบและแนวทางในการติดตามและประเมินผล	๒๕
๒.๔ กำหนดเครื่องมือที่ใช้ในการติดตามและประเมินผล	๒๗
๒.๕ แบบสำหรับการติดตามและประเมินผล	๒๘
ส่วนที่ ๓ ผลการวิเคราะห์การติดตามและประเมินผล	
๑. ผลการพิจารณาการติดตามและประเมินผลยุทธศาสตร์	๒๙
เพื่อความสอดคล้องแผนพัฒนาท้องถิ่น	
๑.๑ สรุปคะแนนประเมินผลยุทธศาสตร์	๒๙
๑.๒ ข้อมูลสภาพทั่วไปและข้อมูลพื้นฐาน	๓๑
๑.๓ การวิเคราะห์สภาพการณ์และศักยภาพ	๔๑
๑.๔ ยุทธศาสตร์	๔๒
๒. ผลการพิจารณาการติดตามและประเมินผลโครงการ	๔๒
เพื่อความสอดคล้องแผนพัฒนาท้องถิ่น	
๒.๑ สรุปคะแนนประเมินผลโครงการ	๔๒
๓. สรุปผลการวิเคราะห์การติดตามและประเมินผล	๕๐

## บทสรุปสำหรับผู้บริหาร (Executive Summary)

การติดตามและประเมินผลแผนพัฒนาขององค์การบริหารส่วนตำบลผาตั้ง เป็นการติดตามประเมินผลแผนพัฒนาท้องถิ่น (พ.ศ.๒๕๖๑-๒๕๖๕) ขององค์การบริหารส่วนตำบลผาตั้ง ในปีงบประมาณ ๒๕๖๓ โดยคณะกรรมการติดตามและประเมินผลแผนพัฒนาขององค์การบริหารส่วนตำบลผาตั้ง

การติดตาม (Monitoring) และการประเมิน (Evaluation) เป็นกระบวนการที่แตกต่างกันมีจุดหมายไม่เหมือนกัน แต่กระบวนการทั้งสองมีความเกี่ยวข้องสัมพันธ์กัน และเมื่อนำแนวคิดและหลักการติดตามและประเมินผล (Monitoring and Evaluation) มาประสานใช้ด้วยกันอย่างเหมาะสม จะช่วยให้ผู้บริหารฯ พนักงานส่วนตำบล พนักงานจ้าง สมาชิกสภาฯ สามารถกำกับดูแล ทบทวน และพัฒนางาน พัฒนาท้องถิ่นตามแผนงานโครงการได้อย่างมีประสิทธิภาพและประสิทธิผล การติดตามและประเมินผลแผนพัฒนาท้องถิ่นขององค์การบริหารส่วนตำบลผาตั้ง ในปีงบประมาณ ๒๕๖๓ จึงเป็นการติดตามผลที่ให้ความสำคัญ ดังนี้

๑. ผลการปฏิบัติงานของผู้รับผิดชอบแต่ละแผนงาน โครงการเพื่อการพัฒนาขององค์การบริหารส่วนตำบลผาตั้ง หรือกิจกรรมต่าง ๆ ที่ดำเนินการหรือไม่ได้ดำเนินการตามแผนพัฒนาท้องถิ่นที่ได้กำหนดไว้หรือไม่ รวมทั้งงบประมาณในการดำเนินงาน

๒. ผลการใช้ปัจจัยหรือทรัพยากรต่าง ๆ ในการพัฒนาขององค์การบริหารส่วนตำบลผาตั้ง ตรวจสอบดูว่าแผนงาน โครงการเพื่อการพัฒนาได้รับปัจจัยหรือทรัพยากรทั้งด้านปริมาณ และคุณภาพตามระยะเวลาที่กำหนดไว้หรือไม่อย่างไร

๓. ผลการดำเนินงาน ตรวจสอบดูว่าได้ผลตรงตามเป้าหมายที่กำหนดไว้หรือไม่เพียงใด มีปัญหาอุปสรรคอะไรบ้าง ทั้งในด้านการจัดทำแผนพัฒนาท้องถิ่น การดำเนินการตามแผนงานและโครงการเพื่อการพัฒนาท้องถิ่น และขั้นตอนต่าง ๆ ในการดำเนินการตามโครงการเพื่อการพัฒนาท้องถิ่น

๔. ความสำคัญของการติดตามและประเมินผลเป็นเครื่องมือสำคัญในการทดสอบผลการดำเนินงานตามภารกิจขององค์กรปกครองส่วนท้องถิ่นว่าดำเนินการได้ตามเป้าหมายที่กำหนดไว้หรือไม่ ทำให้ทราบและกำหนดทิศทางการพัฒนาได้อย่างเป็นรูปธรรม และเกิดความชัดเจนที่จะทำให้ทราบถึงจุดแข็ง (strengths) จุดอ่อน (weaknesses) โอกาส (opportunities) ปัญหาหรืออุปสรรค (threats) ของแผนพัฒนาท้องถิ่น (พ.ศ.๒๕๖๑-๒๕๖๕) โครงการ/กิจกรรมต่าง ๆ ซึ่งอาจเกิดจากผู้บริหารฯ สมาชิกสภาฯ ผู้บริหารระดับปลัด/รองปลัด หัวหน้าสำนัก/ผู้อำนวยการกอง บุคลากรในสังกัด อบต.ผาตั้ง สภาฯ พื้นที่และผู้มีส่วนเกี่ยวข้อง เพื่อนำไปสู่การปรับปรุงแผนงาน โครงการพัฒนาให้เกิดความสอดคล้องกับสภาพพื้นที่ สิ่งแวดล้อมในสังคมภายใต้ความต้องการและความพึงพอใจของประชาชนในตำบลผาตั้ง

จากการประเมินความพึงพอใจของประชาชนที่มีต่อการให้บริการขององค์การบริหารส่วนตำบลผาตั้ง ประจำปีงบประมาณ ๒๕๖๓ โดยวิทยาลัยเทคนิคหนองคาย ในงานบริการ ๔ งาน ได้แก่ งานด้านโยธา การขออนุญาตปลูกสิ่งก่อสร้าง งานด้านการรักษาความสะอาดในที่สาธารณะ งานด้านรายได้หรือภาษี และงานด้านพัฒนาชุมชนและสวัสดิการสังคม ในประเด็นคุณภาพการให้บริการของแต่ละงานใน ๔ ด้าน ดังนี้ ๑.ด้านขั้นตอนในการให้บริการ ๒.ด้านช่องทางการให้บริการ ๓.ด้านเจ้าหน้าที่ผู้ให้บริการ และ ๔.ด้านสิ่งอำนวยความสะดวก โดยเก็บข้อมูลจากผู้รับบริการ ทั้ง ๔ ด้าน จำนวน ๓๖๐ คน แบ่งเป็นเพศชาย ๑๙๐ คน เพศหญิง ๑๗๐ คน และจากการเก็บข้อมูลความพึงพอใจของประชาชนต่อการให้บริการขององค์การบริหารส่วนตำบลผาตั้ง ในภาพรวมทั้ง ๔ งาน ได้แก่ ๑.งานด้านโยธาการขออนุญาตปลูกสิ่งก่อสร้าง ๒.งานด้านการรักษาความสะอาดในที่สาธารณะ ๓.งานด้านรายได้หรือภาษี และ ๔.งานด้านพัฒนาชุมชนและสวัสดิการสังคม ซึ่งผลการสำรวจ พบว่า ประชาชนที่เป็นกลุ่มตัวอย่างในเขตบริการของ

องค์การบริหารส่วนตำบลผาตั้ง ที่มาใช้บริการในงานทั้ง ๔ ด้าน โดยภาพรวมมีความพึงพอใจอยู่ในระดับมากที่สุด มีค่าเฉลี่ย ๔.๕๖ คิดเป็นร้อยละ ๙๑.๒๐ โดยงานบริการที่มีความพึงพอใจสูงสุด คือ งานด้านพัฒนาชุมชนและสวัสดิการสังคม คิดเป็นร้อยละ ๙๑.๘๐ รองลงมาคือ งานด้านการรักษาความสะอาดในที่สาธารณะ คิดเป็นร้อยละ ๙๑.๔๐ งานด้านรายได้หรือภาษี คิดเป็นร้อยละ ๙๐.๘๐ และ งานด้านโยธา การขออนุญาตปลูกสิ่งก่อสร้าง คิดเป็นร้อยละ ๙๐.๔๐ ตามตารางแสดงผล ดังนี้

รายการ	ค่าเฉลี่ย	ร้อยละ	ค่าเบี่ยงเบนมาตรฐาน	แปลผล
๑.งานด้านโยธา การขออนุญาตปลูกสิ่งก่อสร้าง	๔.๕๒	๙๐.๔๐	๐.๒๓	มากที่สุด
๒.งานด้านการรักษาความสะอาดในที่สาธารณะ	๔.๕๗	๙๑.๔๐	๐.๑๘	มากที่สุด
๓.งานด้านรายได้หรือภาษี	๔.๕๔	๙๐.๘๐	๐.๒๖	มากที่สุด
๔.งานด้านพัฒนาชุมชนและสวัสดิการสังคม	๔.๕๙	๙๑.๘๐	๐.๒๙	มากที่สุด
<b>ค่าเฉลี่ยรวม</b>	<b>๔.๕๖</b>	<b>๙๑.๒๐</b>	<b>๐.๑๕</b>	<b>มากที่สุด</b>

โดยสรุป องค์การบริหารส่วนตำบลผาตั้ง อำเภอสังคม จังหวัดหนองคาย เป็นองค์กรที่มีศักยภาพสูงในการบริการประชาชน ดังนั้น ควรรักษาระดับการบริการให้เกิดประสิทธิภาพมากยิ่งขึ้น และเกิดผลสัมฤทธิ์อย่างยั่งยืนสำหรับองค์กรตลอดไป ที่สำคัญควรพัฒนาการให้บริการอย่างต่อเนื่องสอดคล้องกับความต้องการของประชาชนผู้มารับบริการ และนำเอารูปแบบการบริการที่มีประสิทธิภาพไปใช้กับงานอื่น ๆ เพื่อเป็นการพัฒนาการให้บริการแก่ประชาชนอย่างเต็มรูปแบบต่อไป ข้อเสนอแนะ จากผลการประเมินระดับความพึงพอใจของประชาชนต่อการให้บริการขององค์การบริหารส่วนตำบลผาตั้ง อำเภอสังคม จังหวัดหนองคาย มีข้อเสนอแนะดังนี้

๑. ควรศึกษาปัจจัยที่มีผลต่อการให้บริการในปัจจุบัน เพื่อนำผลการศึกษามาปรับปรุงการบริการขององค์การบริหารส่วนตำบลผาตั้ง ให้ตรงตามความต้องการของผู้รับบริการมากขึ้น
๒. ควรมีการทำการวิจัยเชิงคุณภาพกับกลุ่มผู้มีส่วนได้ส่วนเสียของหน่วยงานเพื่อทำการเจาะลึกทำให้ทราบถึงความต้องการและความพึงพอใจในการบริหารจัดการ และการดำเนินงานอย่างต่อเนื่อง
๓. ควรมีการทำการวิจัยโดยการสัมภาษณ์แบบเจาะลึก เพื่อให้ทราบถึงความต้องการที่แท้จริงของประชาชนและทำให้ทราบถึงปัญหาต่างๆ ของประชาชน แล้วจึงดำเนินการจัดทำโครงการที่สอดคล้องกับความต้องการของประชาชน
๔. ควรมีการศึกษารูปแบบการพัฒนาบุคลากรในด้านการให้บริการ เพื่อเพิ่มประสิทธิภาพในการให้บริการ การลดต้นทุนค่าใช้จ่าย เวลา ลดขั้นตอน โดยเพิ่มประสิทธิภาพในการดำเนินการอย่างบรรลุเป้าหมายตามภารกิจและตอบสนองความต้องการของประชาชน
๕. ควรมีการศึกษาด้านปัจจัยที่ส่งผลต่อคุณภาพของการให้บริการ เพื่อรองรับภารกิจหน้าที่และบทบาทในชีวิตประจำวันขององค์การบริหารส่วนตำบลผาตั้ง ที่มีแนวโน้มจะเพิ่มมากขึ้น ซึ่งสามารถใช้เป็นข้อมูลสำหรับการวางแผนด้านทรัพยากร บุคลากร งบประมาณ และการออกแบบขั้นตอนการทำงานในอนาคต
๖. การพัฒนาและการปรับปรุงการดำเนินงานขององค์การบริหารส่วนตำบลผาตั้ง ควรกำหนดทิศทาง การพัฒนาและปรับปรุงโดยอยู่บนพื้นฐานของผลการประเมินการปฏิบัติราชการทั้งจากภายในและภายนอกองค์กร รวมทั้ง ผู้มีส่วนได้เสียต่างๆ โดยนำผลการประเมินมากำหนดแนวทางในการพัฒนาและปรับปรุงการดำเนินงานอย่างต่อเนื่อง

## ส่วนที่ ๑

### บทนำ

ตามพระราชบัญญัติสภาองค์การบริหารส่วนตำบล พ.ศ.๒๕๓๗ แก้ไขเพิ่มเติมถึง (ฉบับที่ ๗) พ.ศ.๒๕๖๒ พระราชบัญญัติกำหนดแผนและขั้นตอนการกระจายอำนาจให้แก่องค์กรปกครองส่วนท้องถิ่น พ.ศ.๒๕๔๒ ส่งผลให้องค์กรปกครองส่วนท้องถิ่นมีบทบาทและอำนาจหน้าที่ต่างๆ เพิ่มมากขึ้น ทั้งในด้านโครงสร้างพื้นฐาน ด้านส่งเสริมคุณภาพชีวิต ด้านการจัดระเบียบชุมชน สังคม และการรักษาความสงบเรียบร้อย ด้านการลงทุน พาณิชยกรรม และการท่องเที่ยว ด้านการบริหารจัดการสิ่งแวดล้อม และอนุรักษ์ทรัพยากรธรรมชาติ รวมทั้ง ด้านการศึกษา ศิลปวัฒนธรรม จารีตประเพณี และภูมิปัญญาท้องถิ่น แม้ว่าองค์กรปกครองส่วนท้องถิ่นจะมีอำนาจหน้าที่เพิ่มมากขึ้น แต่องค์กรปกครองส่วนท้องถิ่นส่วนใหญ่ยังคงมีทรัพยากรจำกัด ทั้งทรัพยากรบุคคล งบประมาณ และวัสดุอุปกรณ์ เพื่อให้การดำเนินงานขององค์กรเป็นไปอย่างมีประสิทธิภาพและประสิทธิผลมีความโปร่งใส และเกิดประโยชน์สูงสุดแก่ท้องถิ่นของตน จึงกำหนดให้องค์กรปกครองส่วนท้องถิ่น มีหน้าที่จัดทำแผนพัฒนาท้องถิ่น อันเป็นเครื่องมือที่สำคัญประการหนึ่งที่จะให้องค์กรปกครองส่วนท้องถิ่นสามารถดำเนินงานได้ตามเป้าหมายที่กำหนดไว้ จึงจำเป็นต้องมีการกำหนดแผนพัฒนาที่สามารถตอบสนองต่อการทำงานเพื่อพัฒนาท้องถิ่นและสามารถบ่งชี้ความสำเร็จของแผนได้ด้วย

ดังนั้น การวางแผนคือ ความพยายามที่เป็นระบบ (System attempt) เพื่อตัดสินใจเลือกแนวทางปฏิบัติที่ดีที่สุดสำหรับอนาคต เพื่อให้องค์กรบรรลุผลที่ปรารถนา จากที่กล่าวมาข้างต้น แม้ว่าองค์กรปกครองส่วนท้องถิ่นจะมีแผนพัฒนาท้องถิ่นที่ดีเท่าไรก็ตาม แต่หากไม่สามารถบ่งชี้ถึงผลการดำเนินงานที่เกิดขึ้นได้ ก็ไม่สามารถที่จะบ่งบอกความสำเร็จของแผนพัฒนาท้องถิ่นได้ **“ระบบติดตาม”** จึงเป็นเครื่องมือสำคัญที่ช่วยในการปรับปรุงประสิทธิภาพในการดำเนินงาน รวมถึง **“ระบบประเมินผล”** ที่คอยเป็นตัวบ่งชี้ว่า ผลจากการดำเนินงานเป็นไปตามหรือบรรลุตามเป้าหมายหรือไม่อย่างไร เพื่อนำข้อมูลดังกล่าวมาใช้ในการปรับปรุง แก้ไข ขยายขอบเขต หรือแม้แต่ยุติการดำเนินงาน

การติดตามและการประเมินผลถือได้ว่าเป็นเครื่องมือที่จำเป็นในการปรับปรุงประสิทธิภาพของโครงการที่ดำเนินการอยู่โดยที่ **“การติดตาม”** (monitoring) หมายถึง กิจกรรมภายในโครงการซึ่งถูกออกแบบมาเพื่อให้ข้อมูลป้อนกลับ (feedback) เกี่ยวกับการดำเนินงานโครงการ ปัญหาที่กำลังเผชิญอยู่ และประสิทธิภาพของวิธีการดำเนินงาน หากไม่มีระบบติดตามของโครงการแล้ว ย่อมส่งผลให้เกิดความล่าช้าในการดำเนินงานให้ลุล่วง ค่าใช้จ่ายโครงการสูงเกินกว่าที่กำหนดไว้ กลุ่มเป้าหมายหลักของโครงการไม่ได้รับประโยชน์หรือได้รับน้อยกว่าที่ควรจะเป็น เกิดปัญหาในการควบคุมคุณภาพของการดำเนินงานเสียเวลาในการตรวจสอบความขัดแย้งในการปฏิบัติงานภายในหน่วยงานหรือระหว่างหน่วยงานกับกลุ่มเป้าหมายที่ได้รับประโยชน์จากโครงการ ในทางตรงกันข้ามหากโครงการมีระบบติดตามที่ดีแล้ว จะก่อให้เกิดประสิทธิภาพในการใช้ต้นทุน (cost-effective) ดำเนินงานด้านต่าง ๆ เป็นการให้ข้อมูลป้อนกลับเกี่ยวกับการบรรลุเป้าหมายของโครงการต่าง ๆ การระบุปัญหาที่เกิดขึ้นในโครงการและการเสนอทางแก้ปัญหาการติดตามดูความสามารถในการเข้าถึงโครงการของกลุ่มเป้าหมาย การติดตามดูประสิทธิภาพในการดำเนินงานของส่วนต่างๆ ในโครงการ และการเสนอวิธีการปรับปรุงการดำเนินงานโดยส่วนใหญ่แล้วผู้บริหารโครงการมักจะไม่ให้ความสำคัญกับการวางระบบติดตามโครงการ เนื่องจากเป็นสิ่งที่ต้องใช้เทคนิคเชิงวิชาการค่อนข้างสูง จึงปล่อยให้เจ้าหน้าที่ของหน่วยงานระดับสูงกว่าเป็นผู้ดำเนินการ นอกจากนี้ ยังเสียค่าใช้จ่ายสูงและก่อให้เกิดความยุ่งยากซับซ้อนในทางปฏิบัติ อย่างไรก็ตาม ในความเป็นจริงแล้วขึ้นอยู่กับความจำเป็นและทรัพยากรที่มีอยู่ในแต่ละโครงการ เพราะฉะนั้น จะเห็นได้ว่าการวางระบบติดตามไม่จำเป็นที่จะต้องแบกรับภาระต้นทุนที่สูงหรือมีความซับซ้อนแต่อย่างใด บางโครงการมีระบบการติดตามที่อาศัยพนักงานชั่วคราว

(part-time) เพียงคนเดียว โดยมีหน้าที่จัดทำรายงานการติดตามประจำไตรมาส หรือในบางโครงการอาจจ้างพนักงานเต็มเวลา (full-time) เพียงจำนวนหนึ่งที่มีความเชี่ยวชาญในการทำการศึกษาดูตาม เพื่อจะเลือกใช้วิธีติดตามที่ก่อให้เกิดประสิทธิภาพในการใช้ต้นทุนสูงสุดในส่วนของ “การประเมินผล” นั้นเป็นสิ่งที่จำเป็นสำหรับการดำเนินการเช่นเดียวกับการติดตาม เพราะผลที่ได้จากการประเมินจะใช้ในการปรับปรุงแก้ไข การขยายขอบเขต หรือการยุติการดำเนินการซึ่งขึ้นอยู่กับวัตถุประสงค์ของการประเมิน การประเมินผลแผนงานจึงเป็นสิ่งที่บ่งชี้ว่าแผนงานที่กำหนดไว้ได้มีการปฏิบัติหรือไม่ อย่างไร อันเป็นตัวชี้วัดว่าแผนหรือโครงการที่ได้ดำเนินการไปแล้วนั้นให้ผลเป็นอย่างไร นำไปสู่ความสำเร็จตามแผนงานที่กำหนดไว้หรือไม่ อีกทั้ง การติดตามและประเมินผลยังเป็นการตรวจสอบดูว่ามีความสอดคล้องกับการใช้ทรัพยากร (งบประมาณ) เพียงใด ซึ่งผลที่ได้จากการติดตามและประเมินผลถือเป็นข้อมูลย้อนกลับ (feedback) ที่สามารถนำไปใช้เป็นข้อมูลในการปรับปรุงและการตัดสินใจต่อไป นอกจากนี้ การประเมินผลยังถือเป็นกระบวนการตัดสินใจคุณค่าและการตัดสินใจอย่างมีหลักเกณฑ์โดยใช้ข้อมูลที่เก็บรวบรวมไว้

ดังนั้น การติดตามและประเมินผลจึงเป็นกลไกในการตรวจสอบการทำงานขององค์กรปกครองส่วนท้องถิ่น เพื่อให้เกิดความโปร่งใส เป็นเข็มทิศที่จะชี้ได้ว่าการพัฒนาท้องถิ่นจะไปในทิศทางใด จะดำเนินการต่อหรือยุติโครงการต่างๆ เป็นกลไกของการขับเคลื่อนเสริมสร้างระบอบประชาธิปไตยในท้องถิ่น เพราะว่าการดำเนินการใดๆ ของหน่วยงานหรือองค์กรปกครองส่วนท้องถิ่นเมื่อมีการประเมินผลในสิ่งที่วางแผนไว้แล้วและที่ได้จัดทำเป็นงบประมาณรายจ่ายได้รับการตรวจติดตามโดยคณะกรรมการที่ถูกจัดตั้งขึ้นก็ตามหรือจากการติดตามการประเมินผลโดยหน่วยงานภาครัฐ ภาคเอกชน ภาคประชาสังคม สมาชิกสภาท้องถิ่น ประชาชนในท้องถิ่นล้วนเป็นกระบวนการมีส่วนร่วมเพื่อให้เกิดความโปร่งใส เป็นกระบวนการที่บอกถึงการบรรลุเป้าหมายขององค์กรปกครองส่วนท้องถิ่น ซึ่งอาจจะเป็นผลผลิต การบริการหรือความพึงพอใจซึ่งเกิดจากกระบวนการวางแผน ซึ่งประกอบไปด้วยแผนยุทธศาสตร์การพัฒนารายงานพัฒนาท้องถิ่น

จากเหตุผลดังกล่าว องค์กรบริหารส่วนตำบลผาตั้ง จึงต้องการดำเนินการติดตามและประเมินผลแผนพัฒนาขององค์กรบริหารส่วนตำบลผาตั้ง ประจำปีงบประมาณ พ.ศ.๒๕๖๓ เพื่อให้เป็นไปตามระเบียบกระทรวงมหาดไทย ว่าด้วยการจัดทำแผนพัฒนาขององค์กรปกครองส่วนท้องถิ่น พ.ศ.๒๕๔๘ และที่แก้ไขเพิ่มเติมถึง (ฉบับที่ ๓) พ.ศ.๒๕๖๑ ข้อ ๑๑ ให้ยกเลิกความในวรรคสามของ ข้อ ๒๘ กรรมการ (๑) (๒) (๓) (๔) และ (๕) ให้มีวาระอยู่ในตำแหน่งคราวละสี่ปีและอาจได้รับการคัดเลือกอีกได้ ข้อ ๒๙ คณะกรรมการติดตามและประเมินผลแผนพัฒนาท้องถิ่น มีอำนาจหน้าที่ ดังนี้

๑. กำหนดแนวทางวิธีการในการติดตามและประเมินผลแผนพัฒนาท้องถิ่น

๒. ดำเนินการติดตามและประเมินผลแผนพัฒนาท้องถิ่น

๓. รายงานผลและเสนอความเห็นซึ่งได้จากการติดตามและประเมินผลแผนพัฒนาท้องถิ่น

ต่อผู้บริหารท้องถิ่นเพื่อให้ผู้บริหารท้องถิ่นเสนอต่อสภาท้องถิ่น และคณะกรรมการพัฒนาท้องถิ่น พร้อมทั้งประกาศผลการติดตามและประเมินผลแผนพัฒนาท้องถิ่นให้ประชาชนในท้องถิ่นทราบในที่เปิดเผยภายในสิบห้าวันนับแต่วันรายงานผลและเสนอความเห็นดังกล่าว และต้องปิดประกาศไว้เป็นระยะเวลาไม่น้อยกว่าสามสิบวันโดยอย่างน้อยปีละหนึ่งครั้งภายในเดือนธันวาคมของทุกปี

๔. แต่งตั้งคณะอนุกรรมการหรือคณะทำงานเพื่อช่วยปฏิบัติงานตามที่เห็นสมควร

## ความหมายของการติดตามและประเมินผลแผนพัฒนา

เป็นการประเมินประสิทธิภาพประสิทธิผลของการดำเนินโครงการ กิจกรรม ซึ่งเป็นการประเมินทั้งแผนงาน นโยบายขององค์กรและประเมินผลการปฏิบัติงานของบุคคลในองค์กรว่าแผนยุทธศาสตร์และแนวทาง ที่ถูกกำหนดไว้ในรูปแบบของแผนนั้น ดำเนินการบรรลุวัตถุประสงค์จริงหรือไม่ สนองต่อความต้องการของประชาชนหรือผู้ที่มีส่วนได้เสียทุกฝ่ายหรือไม่ การติดตามและประเมินผลไม่ใช่การตรวจสอบเพื่อการจับผิด แต่เป็นเครื่องมือทดสอบผลการดำเนินงานเพื่อให้ทราบว่าผลที่เกิดขึ้นถูกต้องและเป็นไปตามวัตถุประสงค์มากน้อยเพียงไร เป็นการติดตามและประเมินผลยุทธศาสตร์การพัฒนา แผนพัฒนาท้องถิ่นว่าเป็นไปตามความต้องการของประชาชนในท้องถิ่นหรือไม่ นโยบายสาธารณะที่กำหนดไว้ในรูปของการวางแผนแบบมีส่วนร่วมของประชาชนหรือการประชาคมท้องถิ่น ได้ดำเนินการตามเป้าหมายที่กำหนดไว้หรือไม่ ระยะเวลาในการดำเนินการสอดคล้องกับงบประมาณและสภาพพื้นที่ของท้องถิ่นหรือไม่ การติดตามและประเมินผลเป็นการวัดระดับความสำเร็จหรือล้มเหลวของยุทธศาสตร์การพัฒนา แผนพัฒนาท้องถิ่น ซึ่งครอบคลุมถึงสิ่งแวดล้อมของนโยบาย (environments or contexts) การประเมินปัจจัยนำเข้าหรือทรัพยากรที่ใช้โครงการ (input) การติดตามและประเมินผลกระบวนการนำนโยบายไปปฏิบัติ (implementation process) การประเมินผลิตินโยบาย (policy outputs) การประเมินผลลัพธ์นโยบาย (policy outcomes) และการประเมินผลกระทบนโยบาย (policy impacts) สิ่งที่จะได้รับหรือสนองตอบกลับจากการติดตามและประเมินผลก็คือจะช่วยให้ผู้บริหารท้องถิ่นนำไปเป็นเครื่องมือในการปรับปรุงนโยบาย ยุทธศาสตร์การพัฒนา แผนพัฒนาท้องถิ่น และการเปลี่ยนแปลงของพื้นที่และนโยบายของรัฐบาลหรืออาจใช้เป็นเครื่องมือในการเลือกที่จะกระทำหรือไม่กระทำหรือยกเลิกโครงการในกรณีที่ไม่เกิดความคุ้มค่าต่อประชาชนหรือประชาชนไม่พึงพอใจ ซึ่งการติดตามและประเมินผลนี้มีทั้งในรูปของคณะกรรมการติดตามและประเมินผลแผน สมาชิกสภาท้องถิ่น ประชาชนในพื้นที่ องค์กรภาคประชาสังคมหรือองค์กรทางสังคม องค์กรเอกชน หน่วยงานราชการที่มีหน้าที่กำกับดูแลหน่วยงานราชการอื่น ๆ และที่สำคัญที่สุดคือผู้รับผิดชอบโครงการโดยตรง

### ๑. ความสำคัญของการติดตามและประเมินผล

เมื่อองค์กรปกครองส่วนท้องถิ่นได้ดำเนินการประกาศใช้แผนยุทธศาสตร์การพัฒนา แผนพัฒนาท้องถิ่น และการนำแผนพัฒนาท้องถิ่นไปสู่การจัดทำงบประมาณรายจ่ายประจำปี งบประมาณรายจ่ายเพิ่มเติม การจ่ายขาดเงินสะสม งบประมาณเงินอุดหนุนเฉพาะกิจ เมื่อมีการใช้จ่ายงบประมาณก็ต้องมีการตรวจสอบผลการใช้จ่ายงบประมาณว่าดำเนินการไปอย่างไรบ้าง บรรลุวัตถุประสงค์มากน้อยเพียงใด นั่นก็คือการใช้วิธีการติดตามและประเมินผลแผนพัฒนา

การนำแผนพัฒนาท้องถิ่นไปจัดทำงบประมาณนี้เป็นไปตามระเบียบกระทรวงมหาดไทย ว่าด้วยวิธีการงบประมาณขององค์กรปกครองส่วนท้องถิ่น พ.ศ.๒๕๖๓ ระเบียบกระทรวงมหาดไทย ว่าด้วยการจัดทำแผนพัฒนาขององค์กรปกครองส่วนท้องถิ่น พ.ศ.๒๕๔๘ และที่แก้ไขเพิ่มเติมถึง (ฉบับที่ ๓) พ.ศ.๒๕๖๑ เพื่อให้องค์กรปกครองส่วนท้องถิ่นใช้แผนพัฒนาท้องถิ่น (พ.ศ.๒๕๖๑-๒๕๖๕) เป็นกรอบในการจัดทำงบประมาณรายจ่ายประจำปี งบประมาณรายจ่ายเพิ่มเติม และงบประมาณจากเงินสะสมในช่วงของแผนนั้น รวมทั้ง วางแนวทางเพื่อให้มีการปฏิบัติ ให้บรรลุวัตถุประสงค์ตามโครงการพัฒนาที่กำหนดไว้ในแผนพัฒนาท้องถิ่น

ระเบียบกระทรวงมหาดไทย ว่าด้วยเงินอุดหนุนขององค์กรปกครองส่วนท้องถิ่น พ.ศ.๒๕๕๙ ข้อ ๔ องค์กรปกครองส่วนท้องถิ่นอาจตั้งงบประมาณให้เงินอุดหนุนหน่วยงานที่ขอรับเงินอุดหนุนได้ภายใต้หลักเกณฑ์ ดังนี้

๑. ต้องเป็นภารกิจที่อยู่ในอำนาจหน้าที่ขององค์กรปกครองส่วนท้องถิ่นผู้ให้เงินอุดหนุนตามกฎหมาย และต้องไม่มีลักษณะเป็นเงินทุนหมุนเวียน

๒. ประชาชนในเขตองค์กรปกครองส่วนท้องถิ่นผู้ให้เงินอุดหนุนต้องได้รับประโยชน์จากโครงการที่จะให้เงินอุดหนุน

๓. องค์กรปกครองส่วนท้องถิ่นต้องให้ความสำคัญกับโครงการอันเป็นภารกิจหลักตามแผนพัฒนาท้องถิ่นที่จะต้องดำเนินการเอง และสถานะทางการคลังก่อนที่จะพิจารณาให้เงินอุดหนุน

๔. องค์กรปกครองส่วนท้องถิ่นเห็นสมควรให้เงินอุดหนุนหน่วยงานที่ขอรับเงินอุดหนุน ให้นำโครงการขอรับเงินอุดหนุนของหน่วยงานดังกล่าวบรรจุไว้ในแผนพัฒนาท้องถิ่น และตั้งงบประมาณไว้ในหมวดเงินอุดหนุนของงบประมาณรายจ่ายประจำปีหรืองบประมาณรายจ่ายเพิ่มเติม ห้ามจ่ายจากเงินสะสมทุนสำรองเงินสะสม หรือเงินกู้

กล่าวอีกนัยหนึ่ง ความสำคัญของการติดตามและประเมินผลแผนเป็นเครื่องมือสำคัญในการทดสอบการดำเนินงานตามภารกิจขององค์กรปกครองส่วนท้องถิ่นว่าดำเนินการได้ตามเป้าหมายที่กำหนดไว้หรือไม่ ทำให้ทราบและกำหนดทิศทางการพัฒนาได้อย่างเป็นรูปธรรม และเกิดความชัดเจนที่ทำให้ทราบถึงจุดแข็ง (strengths) จุดอ่อน (weaknesses) โอกาส (opportunities) ปัญหาหรืออุปสรรค (threats) ของแผนพัฒนา โครงการ กิจกรรมต่างๆ ซึ่งอาจเกิดจากองค์กร บุคลากร สภาพพื้นที่และผู้มีส่วนเกี่ยวข้อง เพื่อนำไปสู่การปรับปรุงแผนงานให้เกิดความสอดคล้องกับสภาพแวดล้อมในสังคมภายใต้ความต้องการและความพึงพอใจของประชาชน และนำไปสู่การวางแผนการพัฒนาในปีต่อไป เพื่อให้เกิดผลสัมฤทธิ์เชิงคุณค่า ในกิจการสาธารณะมากที่สุดและเมื่อพบจุดแข็ง ก็ต้องเร่งรีบดำเนินการและจะต้องมีความสุขุมรอบคอบในการดำเนินการ ขยายโครงการ งานต่าง ๆ ที่เป็นจุดแข็ง และพึงรอโอกาสในการเสริมสร้างให้เกิดจุดแข็งนี้ และเมื่อพบจุดแข็ง ก็ต้องเร่งรีบดำเนินการและจะต้องตั้งรับให้มั่นรอโอกาสที่จะดำเนินการและตั้งมั่นอย่างสุขุมรอบคอบพยายามลดถอยสิ่งที่เป็นปัญหาและอุปสรรคลงไป เมื่อพบจุดอ่อนต้องหยุดและลดถอยปัญหาลงให้ได้ ดำเนินการปรับปรุงให้ดีขึ้น ตั้งรับ รอโอกาส และสุดท้ายเมื่อมีโอกาสดังกล่าวก็ต้องใช้พันธมิตรให้เกิดประโยชน์เพื่อดำเนินการขยายแผนงาน โครงการ งานต่างๆ พร้อมการปรับปรุงและเร่งรีบดำเนินการ สิ่งเหล่านี้ จะถูกค้นพบเพื่อให้เกิดการพัฒนาท้องถิ่น โดยการติดตามและประเมินผลซึ่งส่งผลให้เกิดกระบวนการพัฒนาท้องถิ่นอย่างเข้มแข็งและมีความยั่งยืน เป็นไปตามเป้าประสงค์ที่ตั้งไว้ได้อย่างดียิ่ง

## ๒. วัตถุประสงค์ของการติดตามและประเมินผล

๑. เพื่อปรับปรุงประสิทธิภาพการจัดการและการบริหาร
๒. เพื่อการปรับปรุงแผนงาน
๓. เพื่อประเมินความเหมาะสมของการเปลี่ยนแปลงที่เกิดขึ้นกับโครงการ
๔. เพื่อระบุแนวทางที่จะปรับปรุงมาตรการที่จะนำไปใช้ให้เหมาะสม
๕. เพื่อความกระจ่างชัดของแผนงาน
๖. เพื่อการพัฒนาแผนงาน
๗. เพื่อตอบสนองความต้องการของผู้ให้การสนับสนุนทางการเงิน
๘. เพื่อทดสอบแนวความคิดริเริ่มในการแก้ไขปัญหาของท้องถิ่น
๙. เพื่อการตัดสินใจที่จะขยายโครงการหรือยุติโครงการ

## ๓. ขั้นตอนการติดตามและประเมินผล

### ขั้นตอนที่ ๑

แต่งตั้งคณะกรรมการติดตามและประเมินผลแผนพัฒนาท้องถิ่น ตามระเบียบกระทรวงมหาดไทย ว่าด้วยการจัดทำแผนพัฒนาขององค์กรปกครองส่วนท้องถิ่น พ.ศ.๒๕๔๘ และที่แก้ไขเพิ่มเติมถึง (ฉบับที่ ๓) พ.ศ.๒๕๖๑ ดังนี้

ให้ผู้บริหารท้องถิ่นแต่งตั้งคณะกรรมการติดตามและประเมินผลแผนพัฒนาท้องถิ่น ประกอบด้วย

๑. สมาชิกสภาท้องถิ่นที่สภาท้องถิ่นคัดเลือกจำนวนสามคน
๒. ผู้แทนประชาคมท้องถิ่นที่ประชาคมท้องถิ่นคัดเลือกจำนวนสองคน
๓. ผู้แทนหน่วยงานที่เกี่ยวข้องที่ผู้บริหารท้องถิ่นคัดเลือกจำนวนสองคน
๔. หัวหน้าส่วนการบริหารที่คัดเลือกกันเองจำนวนสองคน
๕. ผู้ทรงคุณวุฒิที่ผู้บริหารท้องถิ่นคัดเลือกจำนวนสองคน

โดยให้คณะกรรมการเลือกกรรมการหนึ่งคนทำหน้าที่ประธานคณะกรรมการและกรรมการอีกหนึ่งคน ทำหน้าที่เลขานุการของคณะกรรมการ

ข้อ ๑๑ ให้ยกเลิกความในวรรคสามของข้อ ๒๘ กรรมการ (๑) (๒) (๓) (๔) และ (๕) ให้มีวาระอยู่ในตำแหน่งคราวละสี่ปีและอาจได้รับการคัดเลือกอีกได้

### ขั้นตอนที่ ๒

คณะกรรมการติดตามและประเมินผลแผนพัฒนาท้องถิ่น กำหนดแนวทาง วิธีการในการติดตามและประเมินผลแผนพัฒนา ตามระเบียบกระทรวงมหาดไทย ว่าด้วยการจัดทำแผนพัฒนาขององค์กรปกครองส่วนท้องถิ่น พ.ศ.๒๕๔๘ และที่แก้ไขเพิ่มเติมถึง (ฉบับที่ ๓) พ.ศ.๒๕๖๑ ข้อ ๒๙

### ขั้นตอนที่ ๓

คณะกรรมการติดตามและประเมินผลแผนพัฒนาท้องถิ่น ดำเนินการติดตามและประเมินผลแผนพัฒนาตามระเบียบกระทรวงมหาดไทย ว่าด้วยการจัดทำแผนพัฒนาขององค์กรปกครองส่วนท้องถิ่น พ.ศ.๒๕๔๘ และที่แก้ไขเพิ่มเติมถึง (ฉบับที่ ๓) พ.ศ.๒๕๖๑ ข้อ ๒๙ (๒)

### ขั้นตอนที่ ๔

รายงานผลและเสนอความเห็นซึ่งได้จากการติดตามและประเมินผลแผนพัฒนาท้องถิ่น ต่อผู้บริหารท้องถิ่นเพื่อให้ผู้บริหารท้องถิ่นเสนอต่อสภาท้องถิ่น และคณะกรรมการพัฒนาท้องถิ่น พร้อมทั้งประกาศผลการติดตามและประเมินผลแผนพัฒนาท้องถิ่นให้ประชาชนในท้องถิ่นทราบในที่เปิดเผยภายในสิบห้าวันนับแต่วันรายงานผลและเสนอความเห็นดังกล่าว และต้องปิดประกาศไว้เป็นระยะเวลาไม่น้อยกว่าสามสิบวันโดยอย่างน้อยปีละหนึ่งครั้งภายในเดือนธันวาคมของทุกปี ตามระเบียบกระทรวงมหาดไทย ว่าด้วยการจัดทำแผนพัฒนาขององค์กรปกครองส่วนท้องถิ่น พ.ศ.๒๕๔๘ แก้ไขเพิ่มเติมถึง (ฉบับที่ ๓) พ.ศ.๒๕๖๑

## ผังการแต่งตั้งคณะกรรมการติดตามและประเมินผลแผนพัฒนา

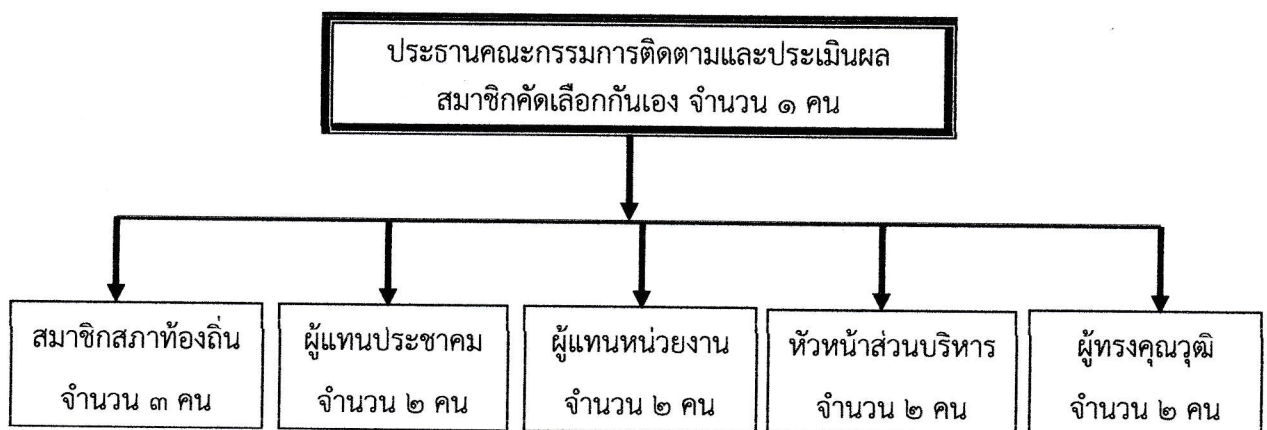

## ผังกระบวนการติดตามและประเมินผลขององค์การบริหารส่วนตำบลผาตั้ง

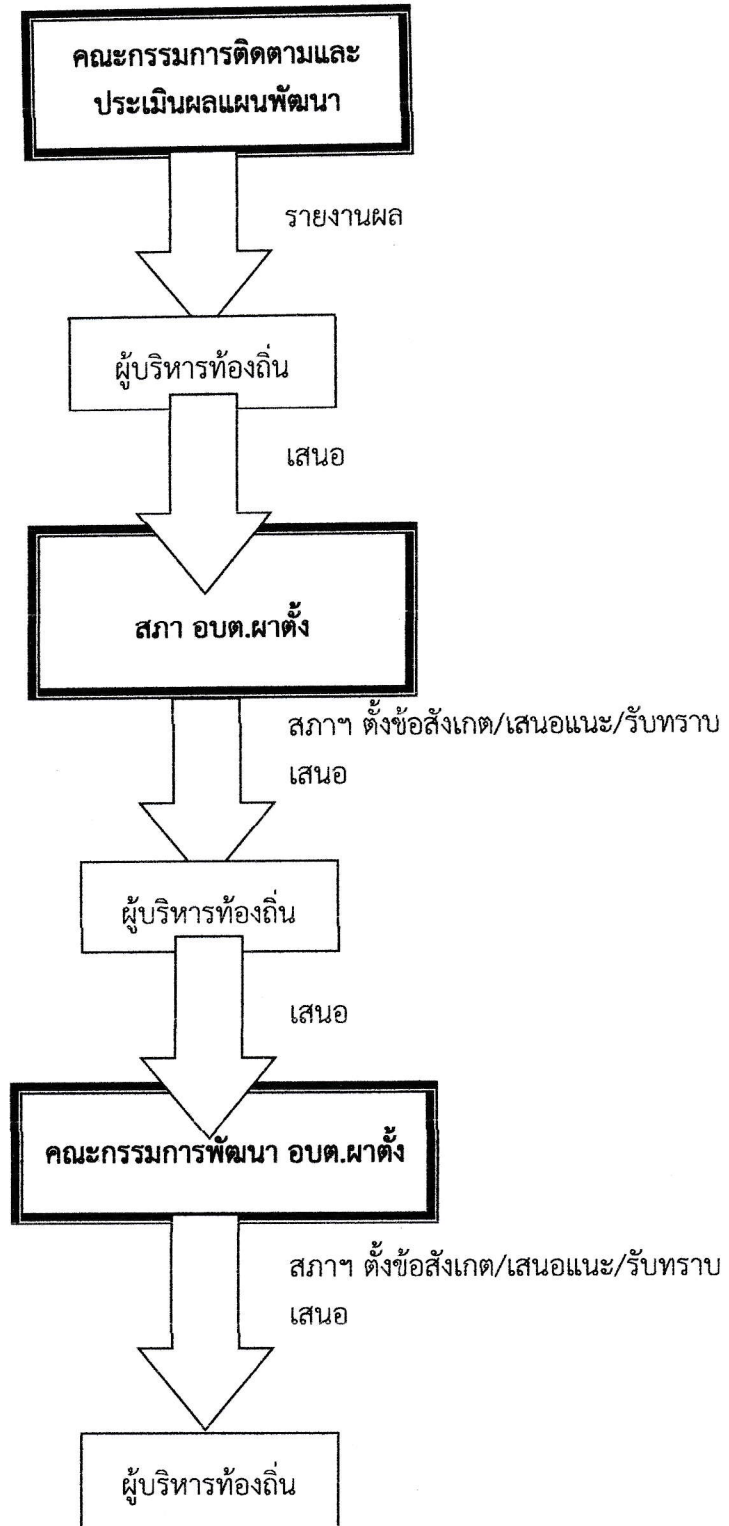

ผู้บริหารองค์การบริหารส่วนตำบลผาตั้ง ประกาศผลการติดตามและประเมินผลแผนพัฒนาให้ประชาชนในท้องถิ่นทราบในที่เปิดเผยภายใน ๑๕ วัน นับแต่วันรายงานผลและเสนอความเห็นดังกล่าว และปิดประกาศไว้เป็นระยะเวลาไม่น้อยกว่า ๓๐ วัน

## แผนภาพขั้นตอนการติดตามและประเมินผล

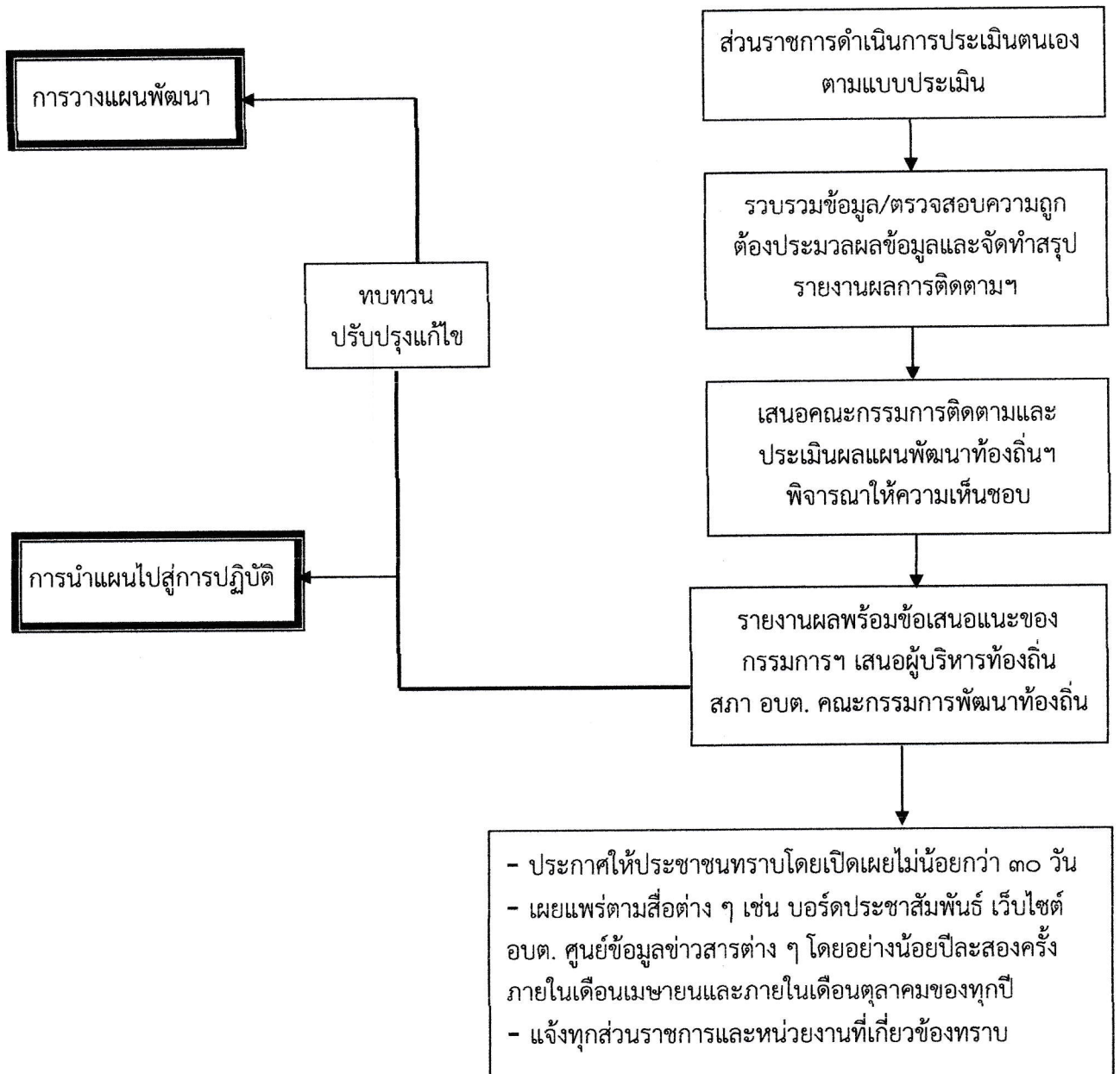

#### ๔. เครื่องมือการติดตามและประเมินผล

สิ่งที่จะทำให้การติดตามและประเมินผลมีประสิทธิภาพก็คือเครื่องมือที่ใช้ในการดำเนินการติดตามประเมินผล คณะกรรมการติดตามและประเมินผล ได้พิจารณาเครื่องมือที่ใช้ในการติดตามและประเมินผลแผนพัฒนาขององค์การบริหารส่วนตำบลผาตั้ง ดังนี้

##### ๔.๑ การประเมินผลในเชิงปริมาณ

###### (๑) ตามที่คณะกรรมการติดตามและประเมินผลแผนกำหนด ดังนี้

แบบที่ ๒ แบบติดตามผลการดำเนินงานขององค์กรปกครองส่วนท้องถิ่น

###### (๒) ข้อมูลในระบบ e-plan (www.dla.go.th)

##### ๔.๒ การประเมินผลในเชิงคุณภาพ

เครื่องมือที่ใช้ คือแบบกำกับการจัดทำแผน เพื่อประเมินตนเอง แบบวัดกระบวนการปฏิบัติงาน แบบสำรวจความพึงพอใจ ในการวัดผลเชิงคุณภาพโดยภาพรวม โดยได้มีการประเมินความพึงพอใจ ซึ่งการประเมินความพึงพอใจทำให้ทราบถึงผลเชิงคุณภาพในการดำเนินงานของตำบลในภาพรวม โดยเครื่องมือที่ใช้ในการประเมินความพึงพอใจ มีดังนี้

###### (๑) ตามที่คณะกรรมการติดตามและประเมินผลแผนกำหนด ดังนี้

แบบที่ ๑ แบบการประเมินตนเอง เพื่อเป็นการกำกับการจัดทำแผนพัฒนาท้องถิ่น

แบบที่ ๓ แบบการประเมินแบบมีส่วนร่วม เพื่อประเมินความพึงพอใจต่อผลการดำเนินงานขององค์กรปกครองส่วนท้องถิ่นในภาพรวม และในแต่ละยุทธศาสตร์

แบบที่ ๖ แบบวัดกระบวนการปฏิบัติงาน เพื่อเป็นการประเมินการปฏิบัติงานขององค์กรปกครองส่วนท้องถิ่น

(๒) ตามหนังสือกระทรวงมหาดไทย ที่ มท ๐๘๑๐.๓/ว๒๙๓๑ ลงวันที่ ๑๕ พฤษภาคม ๒๕๖๒ เรื่อง ชักซ้อมแนวทางการทบทวนแผนพัฒนาท้องถิ่น (พ.ศ.๒๕๖๑-๒๕๖๕) ขององค์กรปกครองส่วนท้องถิ่น กำหนด

แบบที่ ๔ แนวทางการพิจารณาการติดตามและประเมินผลยุทธศาสตร์เพื่อความสอดคล้องแผนพัฒนาท้องถิ่น

แบบที่ ๕ แนวทางการพิจารณาการติดตามและประเมินผลโครงการเพื่อความสอดคล้องแผนพัฒนาท้องถิ่น

#### ๕. ประโยชน์ของการติดตามและประเมินผล

๑) ทำให้รู้ว่าการดำเนินงานไปปฏิบัติมีสมรรถภาพในการจัดการและบริหารมากน้อยเพียงใด

๒) เห็นจุดสำคัญที่จะต้องปรับปรุงแก้ไขอย่างชัดเจน ทั้งวัตถุประสงค์ของแผนงาน ขั้นตอนการปฏิบัติ ทรัพยากรที่ต้องใช้ ช่วงเวลาที่จะต้องกระทำให้เสร็จ ซึ่งจะทำให้แผนงานมีความเหมาะสมต่อการนำไปปฏิบัติให้บรรลุวัตถุประสงค์อย่างมีประสิทธิภาพยิ่งขึ้น

๓) ทำให้ทราบว่าจำเป็นต้องเปลี่ยนแปลงโครงการอย่างไรบ้างให้เหมาะสม ระดับการเปลี่ยนแปลงมากน้อยแค่ไหน การเปลี่ยนแปลงจะก่อให้เกิดผลกระทบอะไรบ้าง อาทิ เช่น การเปลี่ยนแปลงวัตถุประสงค์บางส่วน การเปลี่ยนแนวทางการปฏิบัติ หรือการเปลี่ยนแปลงหน่วยงานที่รับผิดชอบการนำโครงการไปปฏิบัติ เป็นต้น

๔) ทำให้ทราบว่ามาตรการหรือกิจกรรมที่ใช้อยู่มีข้อบกพร่องอะไรบ้าง ข้อบกพร่องดังกล่าวเกิดจากสาเหตุอะไร เพื่อนำมาประมวลผลเพื่อแสวงหาแนวทางแก้ไขปรับปรุงมาตรการใหม่ให้เหมาะสมต่อการนำไปปฏิบัติให้บรรลุวัตถุประสงค์ยิ่งขึ้น

๕) ทำให้ทราบว่าขั้นตอนใดบ้างที่มีปัญหาอุปสรรค และปัญหาอุปสรรคเหล่านั้นเกิดจากสาเหตุอะไร เมื่อทราบข้อมูลทั้งหมด การประเมินผลจะเป็นเครื่องมือสำคัญในการปรับปรุงขั้นตอนการทำงานของแผนงานให้มีความกระชับ เพื่อขจัดปัญหาอุปสรรคที่เกิดขึ้นในแต่ละขั้นตอนให้หมดไป

๖) ทำให้ทราบว่าแผนงานที่นำไปปฏิบัติมีจุดแข็ง(strengths) และจุดอ่อน(weaknesses) อะไรบ้าง และจุดอ่อนที่พบเกิดจากสาเหตุอะไรและจะแก้ไขได้อย่างไร เมื่อได้ทำการวิเคราะห์ข้อมูลครบถ้วนแล้ว ผลการวิเคราะห์จะนำไปสู่การพัฒนาแผนงานให้มีความเหมาะสม และมีประสิทธิภาพยิ่งขึ้น

๗) ทำให้ผู้ให้การสนับสนุนการนำโครงการไปปฏิบัติและผู้สนับสนุนการประเมินผลทราบผลของการนำนโยบายไปปฏิบัติบรรลุวัตถุประสงค์เพียงใด มีปัญหาอุปสรรคที่จะต้องปรับปรุงแก้ไขโครงการหรือไม่ (ผู้สนับสนุนทางการเงินมี ๒ ส่วน คือ ส่วนแรก คือ ผู้สนับสนุนการเงินแก่โครงการ เพื่อให้การนำโครงการไปปฏิบัติประสบผลสำเร็จ และส่วนที่สอง คือ ผู้ให้การสนับสนุนทางการเงินเพื่อทำการประเมินผลโครงการ ทั้งผู้ให้การสนับสนุนการนำโครงการไปปฏิบัติและผู้สนับสนุนทางการเงิน เพื่อทำการประเมินผลต่างๆ)

๘) การประเมินจะชี้ให้เห็นว่าแนวความคิดริเริ่มใหม่ในการแก้ไขปัญหาของท้องถิ่นประสบความสำเร็จตามวัตถุประสงค์ที่กำหนดไว้เพียงใด มีปัญหาและอุปสรรคในการดำเนินงานอย่างไรบ้าง หรือจะต้องปรับปรุงในส่วนใดบ้าง

๙) การประเมินจะทำให้เกิดความกระชับว่าโครงการใดที่นำไปปฏิบัติแล้วได้ผลดีสมควรจะขยายโครงการให้ครอบคลุมกว้างขวางยิ่งขึ้นหรือโครงการใดมีปัญหาอุปสรรคมากและไม่สอดคล้องกับการแก้ไขปัญหาของสังคมควรยุติโครงการเสียเพื่อลดความสูญเสียให้น้อยลง หรือในกรณีที่มีโครงการที่มีลักษณะแข่งขันกันการประเมินผลจะทำให้ทราบว่าโครงการใดมีประสิทธิภาพในการแก้ไขปัญหาของสาธารณชนสมควรสนับสนุนให้ดำเนินการต่อไป ส่วนโครงการที่ไม่ประสบความสำเร็จ หรือให้ผลตอบแทนน้อยกว่ามาก ก็ควรยกเลิกทิ้งเสีย

## ส่วนที่ ๒ การติดตามและประเมินผล

### ๑. สรุปผลการติดตามและประเมินผล ปีงบประมาณ พ.ศ.๒๕๖๒

#### ๑.๑ ยุทธศาสตร์การพัฒนากองคการบริหารส่วนตำบลผาดัง

- ยุทธศาสตร์ที่ ๑ ด้านโครงสร้างพื้นฐาน
- ยุทธศาสตร์ที่ ๒ ด้านคุณภาพชีวิต สังคมและสวัสดิการ
- ยุทธศาสตร์ที่ ๓ ด้านการจัดระเบียบชุมชน สังคม และรักษาความสงบเรียบร้อย
- ยุทธศาสตร์ที่ ๔ ด้านการลงทุน พาณิชยกรรม และการท่องเที่ยว
- ยุทธศาสตร์ที่ ๕ ด้านการบริหารจัดการสิ่งแวดล้อมและอนุรักษ์ทรัพยากรธรรมชาติ
- ยุทธศาสตร์ที่ ๖ ด้านการศึกษา ศิลปวัฒนธรรม จารีตประเพณีและภูมิปัญญาท้องถิ่น
- ยุทธศาสตร์ที่ ๗ ด้านการบริหารจัดการที่ดีภายใต้การมีส่วนร่วมของประชาชน

#### ๑.๒ โครงการพัฒนากองคการบริหารส่วนตำบลผาดัง

องคการบริหารส่วนตำบลผาดัง ได้บรรจุโครงการและกิจกรรมต่างๆ ไว้ในแผนพัฒนาท้องถิ่น ประจำปี ๒๕๖๒ จำนวน ๑๐๒ โครงการ มีโครงการเพิ่มเติม ๒ โครงการ รวมทั้งสิ้น จำนวน ๑๐๔ โครงการ แยกตามยุทธศาสตร์การพัฒนาในแต่ละด้าน ดังนี้

- ยุทธศาสตร์ที่ ๑** ยุทธศาสตร์การพัฒนาด้านโครงสร้างพื้นฐาน จำนวน ๔๓ โครงการ ได้แก่
- ก่อสร้างถนนคอนกรีตเสริมเหล็ก
  - ซ่อมแซมถนน
  - ก่อสร้างถนนหินคลุก
  - ก่อสร้างระบบบำบัดน้ำเสีย
  - ก่อสร้างถนนลูกรัง
  - ซ่อมแซมสะพาน
  - ซ่อมแซมท่อระบายน้ำบล็อกคอนเวร์ส
  - ซ่อมแซมสนามกีฬา
  - ซ่อมแซม ติดตั้งไฟฟ้าส่องสว่างสาธารณะ
  - ก่อสร้างห้องน้ำสำหรับผู้พิการ
  - ก่อสร้างศูนย์การเรียนรู้
  - ปรับปรุงศูนย์พัฒนาเด็กเล็ก
  - ก่อสร้างอาคารสำนักงาน อบต.ผาดัง
  - ปรับปรุงซ่อมแซมอาคารสำนักงาน
  - ติดตั้งป้ายสัญญาณจราจร
  - ก่อสร้างศูนย์บริการความปลอดภัยชุมชน
  - ก่อสร้างรางระบายน้ำ
  - ก่อสร้างที่จอดรถคนพิการ
  - วางท่อระบายน้ำคอนกรีตเสริมเหล็ก
  - ก่อสร้างท่อระบายน้ำบล็อกคอนเวร์ส
  - ปรับปรุงภูมิทัศน์
  - ขยายเขตระบบประปา
  - ก่อสร้างเมรุ
  - ก่อสร้างสนามกีฬา
  - ปรับปรุง บำรุง รักษาทรัพย์สิน
  - ก่อสร้างสะพาน
  - ขยายเขตไฟฟ้าส่องสว่างสาธารณะ
  - ขยายเขตไฟฟ้าแรงต่ำ
  - ก่อสร้างสนามเด็กเล่น
  - ขยายคลองส่งน้ำ
  - ติดตั้งเครื่องกรองน้ำประปา
  - ปรับปรุงฝายน้ำล้น
  - โครงการก่อสร้างฝายน้ำล้น
  - ขุดเจาะบ่อน้ำบาดาล
  - ขุดสระเก็บกักน้ำ
  - ขุดลอกลำห้วย/หนองน้ำ/สระน้ำ
  - ซ่อมแซมระบบประปา
  - ก่อสร้างศูนย์พัฒนาเด็กเล็ก
  - ก่อสร้างระบบประปาหมู่บ้าน
  - ก่อสร้างศูนย์จำหน่ายสินค้าชุมชน

ฯลฯ

## ยุทธศาสตร์ที่ ๒ ยุทธศาสตร์การพัฒนาด้านคุณภาพชีวิต สังคมและสวัสดิการ

จำนวน ๒๘ โครงการ ได้แก่

- โครงการควบคุมและป้องกันโรคไข้เลือดออก
- โครงการสัตว์ปลอดโรคคนปลอดภัยจากโรคพิษสุนัขบ้าตามพระปณิธานฯ
- โครงการควบคุมและป้องกันโรคติดต่อตามฤดูกาล
- โครงการอนุรักษ์พันธุกรรมพืชอันเนื่องมาจากพระราชดำริสมเด็จพระเทพรัตนราชสุดาฯ
- โครงการอบรมการบริหารจัดการขยะ (คัดแยกขยะ)
- โครงการดำเนินงานตามปรัชญาเศรษฐกิจพอเพียง
- โครงการบำบัดฟื้นฟูผู้ติด/ผู้เสพยาเสพติด
- โครงการป้องกันและแก้ไขปัญหายาเสพติด
- โครงการพัฒนางานสาธารณสุขมูลฐาน
- โครงการกองทุนหลักประกันสุขภาพตำบลผาตั้ง
- โครงการวันต่อต้านยาเสพติดโลก (๒๖ มิถุนายน)
- โครงการเทศกาลอาหารพื้นบ้าน
- โครงการสร้างพื้นที่ปลอดโรคพิษสุนัขบ้า
- โครงการผ่าตัดทำหมันสุนัขและแมว เพื่อเฉลิมพระเกียรติสมเด็จพระเจ้าอยู่หัว
- โครงการป้องกันและแก้ไขปัญหามลพิษทางอากาศ สตรีและบุคคลในครอบครัว
- โครงการสนับสนุนกลุ่มอาชีพและกลุ่มวิสาหกิจชุมชน
- โครงการปกป้องสถาบันสำคัญของชาติ
- โครงการขับเคลื่อนแผนชุมชนแบบบูรณาการ
- โครงการประชุมประชาคมระดับหมู่บ้าน/ตำบล
- โครงการสายใยรักแห่งครอบครัว
- โครงการจัดตั้งศูนย์ปรองดองสมานฉันท์
- โครงการเบี้ยยังชีพผู้สูงอายุ
- โครงการเบี้ยยังชีพผู้พิการ
- โครงการเบี้ยยังชีพผู้ป่วยเอดส์
- โครงการอุดหนุนเหล่ากาชาดจังหวัดหนองคาย
- โครงการป้องกันไฟป่าและหมอกควัน
- โครงการอนุรักษ์พันธุกรรมพืชอันเนื่องมาจากพระราชดำริ สมเด็จพระกนิษฐาธิราชเจ้าฯ
- โครงการผลิตพืชปลอดภัย (กิจกรรมการผลิตสารชีวภัณฑ์แทนการใช้สารเคมี)

## ยุทธศาสตร์ที่ ๓ ยุทธศาสตร์การพัฒนาด้านการจัดระเบียบชุมชน สังคม และรักษาความสงบ

เรียบร้อย จำนวน ๖ โครงการ ได้แก่

- โครงการตั้งจุดบริการประชาชนในช่วงเทศกาล
- โครงการฝึกอบรมเพิ่มศักยภาพสมาชิก อปพร.
- โครงการฝึกอบรมทบทวนหลักสูตร อปพร.
- โครงการฝึกอบรมป้องกันอัคคีภัยเบื้องต้น
- โครงการซ้อมแผนป้องกันอัคคีภัย
- โครงการซ้อมแผนปฏิบัติการป้องกันเด็กจมน้ำ

ฯลฯ

**ยุทธศาสตร์ที่ ๔** ยุทธศาสตร์การพัฒนาด้านการลงทุน พาณิชยกรรม และการท่องเที่ยว  
จำนวน ๓ โครงการ ได้แก่

- โครงการท่องเที่ยวเชิงเกษตร
- โครงการท่องเที่ยวในเทศกาลออกพรรษา
- โครงการอบรมมัคคุเทศก์นำเที่ยว

**ยุทธศาสตร์ที่ ๕** ยุทธศาสตร์การพัฒนาด้านการบริหารจัดการสิ่งแวดล้อมและอนุรักษ์  
ทรัพยากรธรรมชาติ จำนวน ๒ โครงการ ได้แก่

- โครงการรักษาน้ำ รักษาป่า รักษาแผ่นดิน
- โครงการปลูกป่าและบำรุงรักษาป่าชุมชน

**ยุทธศาสตร์ที่ ๖** ยุทธศาสตร์การพัฒนาด้านการศึกษา ศิลปวัฒนธรรม จารีตประเพณีและภูมิ  
ปัญญาท้องถิ่น จำนวน ๑๕ โครงการ ได้แก่

- กิจกรรมวันเด็กแห่งชาติ
- กิจกรรมวันผู้สูงอายุ
- โครงการสนับสนุนค่าใช้จ่ายการบริหารสถานศึกษา
- โครงการอาหารเสริม (นม)
- โครงการจัดงานกีฬาตำบลผาตั้ง
- โครงการเทศกาลวันกล้วยน้ำว้าอำเภอสว่าง
- โครงการจัดงานประเพณีลอยกระทง

ฯลฯ

**ยุทธศาสตร์ที่ ๗** ยุทธศาสตร์การพัฒนาด้านการบริหารจัดการที่ดีภายใต้การมีส่วนร่วมของ  
ประชาชน จำนวน ๗ โครงการ ได้แก่

- โครงการองค์การบริหารส่วนตำบลเคลื่อนที่
- โครงการจัดการเลือกตั้งผู้บริหารท้องถิ่นและสมาชิกสภาท้องถิ่น
- โครงการฝึกอบรมให้ความรู้สัมมนาและศึกษาดูงาน
- โครงการอบรมเสริมสร้างศักยภาพบุคลากร
- โครงการการจัดงานพระราชพิธีและงานสำคัญในส่วนภูมิภาค

ฯลฯ

๑.๓ ผลการดำเนินงานตามงบประมาณที่ได้รับและการเบิกจ่ายงบประมาณ

๑.๓.๑ ผลการดำเนินงานตามแผนพัฒนาท้องถิ่น ประจำปีงบประมาณ พ.ศ.๒๕๖๒

ยุทธศาสตร์การพัฒนา	จำนวนโครงการที่บรรลุ ในแผนพัฒนาท้องถิ่น ปีงบประมาณ ๒๕๖๒	จำนวนโครงการ ที่ดำเนินการทั้งหมด ในปีงบประมาณ ๒๕๖๒
๑. ด้านโครงสร้างพื้นฐาน	๔๓	๓๓
๒. ด้านคุณภาพชีวิต สังคมและสวัสดิการ	๒๘	๑๒
๓. ด้านการจัดระเบียบชุมชน สังคม และรักษาความสงบเรียบร้อย	๖	๓
๔. ด้านการลงทุน พาณิชยกรรม และการท่องเที่ยว	๓	๒
๕. ด้านการบริหารจัดการสิ่งแวดล้อมและอนุรักษ์ทรัพยากรธรรมชาติ	๒	๒
๖. ด้านการศึกษา ศิลปวัฒนธรรม จารีตประเพณีและภูมิปัญญาท้องถิ่น	๑๕	๑๑
๗. ด้านการบริหารจัดการที่ดีภายใต้การมีส่วนร่วมของประชาชน	๗	๑
<b>รวม</b>	<b>๑๐๔</b>	<b>๖๔</b>

๑.๓.๒ การเบิกจ่ายงบประมาณ ประจำปีงบประมาณ พ.ศ.๒๕๖๒

ยุทธศาสตร์การพัฒนา	การเบิกจ่ายงบประมาณปกติ	การเบิกจ่ายจากงบอื่น ๆ	รวม
๑. ด้านโครงสร้างพื้นฐาน	๔,๐๘๐,๗๘๒.๖๗	-	๔,๐๘๐,๗๘๒.๖๗
๒. ด้านคุณภาพชีวิต สังคมและสวัสดิการ	๙,๘๗๒,๑๓๐	๕๘,๓๔๐	๙,๙๓๐,๔๗๐
๓. ด้านการจัดระเบียบชุมชน สังคม และรักษาความสงบเรียบร้อย	๔๑,๕๓๓	-	๔๑,๕๓๓
๔. ด้านการลงทุน พาณิชยกรรม และการท่องเที่ยว	๕๕,๑๘๕	-	๕๕,๑๘๕
๕. ด้านการบริหารจัดการสิ่งแวดล้อมและอนุรักษ์ทรัพยากรธรรมชาติ	๑๘,๖๐๐	-	๑๘,๖๐๐
๖. ด้านการศึกษา ศิลปวัฒนธรรม จารีตประเพณีและภูมิปัญญาท้องถิ่น	๕,๔๘๒,๕๘๙.๘๖	-	๕,๔๘๒,๕๘๙.๘๖
๗. ด้านการบริหารจัดการที่ดีภายใต้การมีส่วนร่วมของประชาชน	๑๓๔,๓๔๒	-	๑๓๔,๓๔๒
<b>รวม</b>	<b>๑๙,๖๘๔,๑๖๒.๕๓</b>	<b>๕๘,๓๔๐</b>	<b>๑๙,๗๔๒,๕๐๒.๕๓</b>

๑.๓.๓ โครงการที่ได้รับเงินอุดหนุนเฉพาะกิจ และเงินอุดหนุนทั่วไป ประจำปีงบประมาณ พ.ศ.๒๕๖๒

ยุทธศาสตร์การพัฒนา	จำนวนโครงการที่ได้รับเงินอุดหนุน	จำนวนงบประมาณที่ได้รับ	งบประมาณที่เบิกจ่าย	หมายเหตุ
๑. ด้านโครงสร้างพื้นฐาน	๔	๑๑,๒๙๓,๐๐๐	๒,๖๗๑,๒๐๐	-
๒. ด้านคุณภาพชีวิต สังคมและสวัสดิการ	-	-	-	-
๓. ด้านการจัดระเบียบชุมชน สังคม และรักษาความสงบเรียบร้อย	-	-	-	-
๔. ด้านการลงทุน พาณิชยกรรม และการท่องเที่ยว	-	-	-	-
๕. ด้านการบริหารจัดการสิ่งแวดล้อมและอนุรักษ์ทรัพยากรธรรมชาติ	-	-	-	-
๖. ด้านการศึกษา ศิลปวัฒนธรรม จารีตประเพณีและภูมิปัญญาท้องถิ่น	-	-	-	-
๗. ด้านการบริหารจัดการที่ดีภายใต้การมีส่วนร่วมของประชาชน	-	-	-	-
<b>รวม</b>	<b>๔</b>	<b>๑๑,๒๙๓,๐๐๐</b>	<b>๒,๖๗๑,๒๐๐</b>	<b>-</b>

## ๑.๔ ผลที่ได้รับจากการดำเนินงาน

ผลการดำเนินการตามแผนพัฒนาท้องถิ่น (พ.ศ.๒๕๖๑-๒๕๖๕) ขององค์การบริหารส่วนตำบล  
ผาดัง ประจำปีงบประมาณ พ.ศ. ๒๕๖๒

แผนพัฒนาท้องถิ่น (พ.ศ.๒๕๖๑-๒๕๖๕) ขององค์การบริหารส่วนตำบลผาดัง ได้กำหนด  
ยุทธศาสตร์การพัฒนาไว้ทั้งสิ้น ๗ ยุทธศาสตร์ โดยมีแนวทางการพัฒนาจำนวน ๑๓ แนวทาง ที่สอดคล้องกับ  
แผนพัฒนาระดับต่าง ๆ และได้บรรจุโครงการ/กิจกรรม ไว้ในแผนพัฒนาท้องถิ่น ประจำปีงบประมาณ  
พ.ศ.๒๕๖๒ จำนวน ๑๐๒ โครงการ รวมแผนพัฒนาท้องถิ่น (เพิ่มเติม) ในปีงบประมาณ ๒๕๖๒ อีกจำนวน ๒  
โครงการ รวมทั้งสิ้น ๑๐๔ โครงการ ซึ่งในการดำเนินการตามโครงการ/กิจกรรม ที่บรรจุไว้ในแผนพัฒนา  
ท้องถิ่น ในปีงบประมาณ ๒๕๖๒ นั้น องค์การบริหารส่วนตำบลผาดัง ได้พิจารณาดำเนินการตามศักยภาพ  
ของงบประมาณที่มีอยู่จริง จำนวน ๖๔ โครงการ คิดเป็นร้อยละ ๖๑.๕๔ โดยมีรายละเอียด ดังต่อไปนี้

### ๑. ยุทธศาสตร์การพัฒนาด้านโครงสร้างพื้นฐาน

- จำนวนโครงการ/กิจกรรม ในแผนพัฒนาท้องถิ่น (พ.ศ.๒๕๖๒) ๔๓ โครงการ/กิจกรรม
- จำนวนโครงการ/กิจกรรม ที่สามารถนำไปปฏิบัติได้จริง ๓๓ โครงการ/กิจกรรม
- จำนวนการนำแผนไปสู่การปฏิบัติคิดเป็นร้อยละ ๓๑.๗๓

### ๒. ยุทธศาสตร์การพัฒนาด้านคุณภาพชีวิต สังคมและสวัสดิการ

- จำนวนโครงการ/กิจกรรม ในแผนพัฒนาท้องถิ่น (พ.ศ.๒๕๖๒) ๒๘ โครงการ/กิจกรรม
- จำนวนโครงการ/กิจกรรม ที่สามารถนำไปปฏิบัติได้จริง ๑๒ โครงการ/กิจกรรม
- จำนวนการนำแผนไปสู่การปฏิบัติคิดเป็นร้อยละ ๑๑.๕๔

### ๓. ยุทธศาสตร์การพัฒนาด้านการจัดระเบียบชุมชน สังคม และรักษาความสงบเรียบร้อย

- จำนวนโครงการ/กิจกรรม ในแผนพัฒนาท้องถิ่น (พ.ศ.๒๕๖๒) ๖ โครงการ/กิจกรรม
- จำนวนโครงการ/กิจกรรม ที่สามารถนำไปปฏิบัติได้จริง ๓ โครงการ/กิจกรรม
- จำนวนการนำแผนไปสู่การปฏิบัติคิดเป็นร้อยละ ๒.๘๘

### ๔. ยุทธศาสตร์การพัฒนาด้านการลงทุน พาณิชยกรรม และการท่องเที่ยว

- จำนวนโครงการ/กิจกรรม ในแผนพัฒนาท้องถิ่น (พ.ศ.๒๕๖๒) ๓ โครงการ/กิจกรรม
- จำนวนโครงการ/กิจกรรม ที่สามารถนำไปปฏิบัติได้จริง ๒ โครงการ/กิจกรรม
- จำนวนการนำแผนไปสู่การปฏิบัติคิดเป็นร้อยละ ๑.๙๒

### ๕. ยุทธศาสตร์การพัฒนาด้านการบริหารจัดการสิ่งแวดล้อมและอนุรักษ์ทรัพยากรธรรมชาติ

- จำนวนโครงการ/กิจกรรม ในแผนพัฒนาท้องถิ่น (พ.ศ.๒๕๖๒) ๒ โครงการ/กิจกรรม
- จำนวนโครงการ/กิจกรรม ที่สามารถนำไปปฏิบัติได้จริง ๒ โครงการ/กิจกรรม
- จำนวนการนำแผนไปสู่การปฏิบัติคิดเป็นร้อยละ ๑.๙๒

### ๖. ยุทธศาสตร์การพัฒนาด้านการศึกษา ศิลปวัฒนธรรม จารีตประเพณีและภูมิปัญญาท้องถิ่น

- จำนวนโครงการ/กิจกรรม ในแผนพัฒนาท้องถิ่น (พ.ศ.๒๕๖๒) ๑๕ โครงการ/กิจกรรม
- จำนวนโครงการ/กิจกรรม ที่สามารถนำไปปฏิบัติได้จริง ๑๑ โครงการ/กิจกรรม
- จำนวนการนำแผนไปสู่การปฏิบัติคิดเป็นร้อยละ ๑๐.๕๘

### ๗. ยุทธศาสตร์การพัฒนาด้านการบริหารจัดการที่ดีภายใต้การมีส่วนร่วมของประชาชน

- จำนวนโครงการ/กิจกรรม ในแผนพัฒนาท้องถิ่น (พ.ศ.๒๕๖๒) ๗ โครงการ/กิจกรรม
- จำนวนโครงการ/กิจกรรม ที่สามารถนำไปปฏิบัติได้จริง ๑ โครงการ/กิจกรรม
- จำนวนการนำแผนไปสู่การปฏิบัติคิดเป็นร้อยละ ๐.๙๖

๑.๕ ปัญหา อุปสรรคในการดำเนินงานที่ผ่านมาและแนวทางการแก้ไข

ลำดับที่	ปัญหาและอุปสรรค	การปรับปรุงแก้ไข/ข้อเสนอแนะ
๑	ไม่สามารถดำเนินการตามโครงการ/กิจกรรม ได้ เนื่องจากได้รับผลกระทบจากสถานการณ์โรคติดเชื้อไวรัสโคโรนา ๒๐๑๙ (COVID-๑๙)	องค์กรปกครองส่วนท้องถิ่น ต้องดำเนินการป้องกันการแพร่ระบาดของโรคติดเชื้อไวรัสโคโรนา ๒๐๑๙ (COVID-๑๙) ตามนโยบายของรัฐบาลและหนังสือสั่งการอย่างเคร่งครัด
๒	แผนที่วางไว้มีการเปลี่ยนแปลงไปตามสถานการณ์/โครงการที่ตั้งไว้ในแผนพัฒนามีเป็นจำนวนมาก	จัดให้มีการอบรมให้ความรู้การจัดทำแผนทุกปี/ให้มีการบรรจุโครงการให้สอดคล้องกับสถานะการคลังขององค์กร
๓	การดำเนินงานไม่เป็นไปตามแผนที่กำหนดไว้บางครั้งอาจไม่ครบตามแผน หรืออาจมีความล่าช้าไม่เป็นไปตามแผนที่ตั้งไว้	ควรดำเนินการตามแผนที่กำหนดไว้ ให้เป็นไปอย่างต่อเนื่อง เพื่อไม่ให้งานไปกระจุกตัวในปลายปีงบประมาณ
๔	บุคลากรและผู้มีส่วนเกี่ยวข้องในการจัดทำแผนขาดความรู้/ความเข้าใจเรื่องแผน จึงไม่เห็นความสำคัญของการปฏิบัติตามแผน ซึ่งถือเป็นปัจจัยสำคัญในการบรรลุเป้าหมายตามแผนที่กำหนดไว้	แผนเป็นปัจจัยสำคัญในการนำพางค์กรไปสู่เป้าหมายที่ต้องการ ผู้บริหารทุกระดับควรให้ความสำคัญและทำความเข้าใจเกี่ยวกับกลยุทธ์ตัวชี้วัด โครงการ/กิจกรรม/ผลผลิต ผลสัมฤทธิ์ ปัญหา/อุปสรรคที่สะท้อนไปสู่การบรรลุเป้าหมายอย่างจริงจัง
๕	งบประมาณไม่เพียงพอในการดำเนินงานตามโครงการ	ใช้งบประมาณตามโครงการที่กำหนดขึ้นตามที่ตั้งงบประมาณไว้
๖	ระยะเวลาในการจัดทำโครงการที่กำหนดตามแผนปฏิบัติไม่สอดคล้องกับการปฏิบัติจริง อันเนื่องมาจากการเปลี่ยนแปลงต่าง ๆ ของทางราชการ เช่น เศรษฐกิจ สังคมและการเมือง รวมถึง วิกฤตการณ์ต่าง ๆ	- หน่วยงานเห็นความสำคัญในการจัดทำโครงการ โดยคำนึงถึงตัวชี้วัดที่กำหนด เพื่อให้สอดคล้องกับการปฏิบัติงาน - หัวหน้าส่วนราชการ และบุคลากรให้ความร่วมมือในการจัดทำโครงการ
	การรายงานผลการดำเนินงานจากหน่วยงานอื่นที่ได้ข้อมูลล่าช้า	ควรเร่งรัดหน่วยงานที่ต้องจัดส่งข้อมูลรายงานผลการดำเนินงานเมื่อดำเนินการเสร็จเรียบร้อยแล้ว เพื่อให้องค์การบริหารส่วนตำบลสามารถนำข้อมูลไปสรุปผลต่อไปโดยเร็ว

## ๒. แนวทางการติดตามและประเมินผล ปีงบประมาณ พ.ศ.๒๕๖๓

คณะกรรมการติดตามและประเมินผลแผนพัฒนาองค์การบริหารส่วนตำบลผาตั้ง ได้กำหนดกรอบและแนวทางในการติดตามและประเมินผลแผนพัฒนาขององค์การบริหารส่วนตำบลผาตั้ง โดยอาศัยหนังสือกระทรวงมหาดไทยและคู่มือของกรมส่งเสริมการปกครองท้องถิ่น ดังนี้

➤ หนังสือกระทรวงมหาดไทย ด่วนที่สุด ที่ มท ๐๘๑๐.๒/ว ๐๖๐๐ ลงวันที่ ๒๙ มกราคม ๒๕๕๙ เรื่อง แนวทางและหลักเกณฑ์การจัดทำและประสานแผนพัฒนาท้องถิ่นขององค์กรปกครองส่วนท้องถิ่น

➤ หนังสือกระทรวงมหาดไทย ด่วนที่สุด ที่ มท ๐๘๑๐.๓/ว ๕๗๙๗ ลงวันที่ ๑๐ ตุลาคม ๒๕๕๙ เรื่อง ชักซ้อมแนวทางการจัดทำและประสานแผนพัฒนาท้องถิ่นสี่ปี (พ.ศ. ๒๕๖๑-๒๕๖๔) ตามระเบียบกระทรวงมหาดไทย ว่าด้วยการจัดทำแผนขององค์กรปกครองส่วนท้องถิ่น (ฉบับที่ ๒) พ.ศ. ๒๕๕๙

➤ หนังสือกระทรวงมหาดไทย ด่วนที่สุด ที่ มท ๐๘๑๐.๓/ว ๖๒๔๗ ลงวันที่ ๓ พฤศจิกายน ๒๕๖๐ เรื่อง แนวทางการดำเนินการแผนพัฒนาท้องถิ่นสี่ปี (พ.ศ.๒๕๖๑-๒๕๖๔) ขององค์กรปกครองส่วนท้องถิ่น

➤ หนังสือกระทรวงมหาดไทย ด่วนที่สุด ที่ มท ๐๘๑๐.๓/ว ๒๙๓๑ ลงวันที่ ๑๕ พฤษภาคม ๒๕๖๒ เรื่อง ชักซ้อมแนวทางการทบทวนแผนพัฒนาท้องถิ่น (พ.ศ.๒๕๖๑-๒๕๖๕) ขององค์กรปกครองส่วนท้องถิ่น

ในการติดตามและประเมินผลแผนพัฒนาขององค์การบริหารส่วนตำบลผาตั้ง คณะกรรมการติดตามและประเมินผลแผนพัฒนาองค์การบริหารส่วนตำบลผาตั้ง ได้กำหนดเครื่องมือ อุปกรณ์ สิ่งที่ใช้เป็นสื่อสำหรับการติดตามและประเมินผล เพื่อใช้ในการรวบรวมข้อมูลแผนพัฒนาที่กำหนดขึ้น ซึ่งมีผลต่อการพัฒนาท้องถิ่น ข้อมูลดังกล่าวเป็นได้ทั้งข้อมูลเชิงปริมาณ และข้อมูลเชิงคุณภาพ มีความจำเป็นและสำคัญในการนำมาหาค่าและผลของประโยชน์ที่ได้รับจากแผนพัฒนา เป็นแบบสอบถาม แบบวัดคุณภาพแบบติดตามและประเมินผลโครงการสำหรับแผนพัฒนาเพื่อความสอดคล้องของยุทธศาสตร์และโครงการแบบตัวบ่งชี้ของการทำงาน แบบบันทึกข้อมูล แบบรายงาน เพื่อนำไปวิเคราะห์ทางสถิติ และการหาผลสัมฤทธิ์ โดยรูปแบบต่าง ๆ ที่สอดคล้องกับบริบทของท้องถิ่น โดยเครื่องมือที่ใช้ในการติดตามและประเมินผลแผนพัฒนาขององค์การบริหารส่วนตำบลผาตั้ง ประจำปีงบประมาณ พ.ศ. ๒๕๖๓ คือ **การประเมินผลในเชิงปริมาณโดยใช้แบบการติดตามและประเมินผลแบบตัวบ่งชี้การปฏิบัติงาน (Performance Indicators)** ดังนี้

### ลักษณะของแบบตัวบ่งชี้การปฏิบัติงาน

เป็นเครื่องมือที่ใช้วัดผลการปฏิบัติงานหรือประเมินผลการดำเนินงานในด้านต่าง ๆ ซึ่งสามารถแสดงผลการวัดหรือประเมินผลการวัดในรูปแบบข้อมูลเชิงปริมาณ เพื่อสะท้อนประสิทธิภาพประสิทธิผลในการปฏิบัติงาน ซึ่งสามารถ เป็นเครื่องมือที่ใช้ในการติดตามและประเมินผลในการพัฒนากิจกรรม โครงการ ตลอดจนกลยุทธ์/แผนงาน ซึ่งตัวบ่งชี้การปฏิบัติงานจะเป็นการรวบรวมข้อมูลเกี่ยวกับปัจจัยนำเข้า (Input) กระบวนการ (processes) ผลผลิต (output) และผลกระทบ (impact) อันจะช่วยในการวิเคราะห์การดำเนินงานที่เกิดขึ้น ตลอดจนใช้เป็นข้อมูลในการปรับปรุงการทำงานต่อไปเงื่อนไขสำคัญของตัวแบบบ่งชี้การปฏิบัติก็คือ การมีส่วนร่วมของผู้มีส่วนได้ส่วนเสีย (key stakeholders) ในการกำหนดตัวบ่งชี้ เพราะจะเป็นการสร้างความสำเร็จร่วมกัน ตลอดจนการใช้ตัวบ่งชี้เหล่านั้นในการดำเนินการช่วยในการตัดสินใจได้ต่อไป การใช้ตัวบ่งชี้การปฏิบัติงานจะเริ่มจากการกำหนดเป้าหมายในการปฏิบัติและแนวทางการประเมินความสำเร็จ ตามตัวบ่งชี้ที่กำหนดไว้ในบางแผนงานอาจมีการกำหนดระบบเตือนภัยล่วงหน้า (early warning system) เพื่อให้ทราบข้อผิดพลาดจากการดำเนินการที่เกิดขึ้นว่าเป็นไปตามแนวทางที่ได้วางไว้หรือไม่ หรืออาจมีการประเมินแนวลึก (in-depth evaluation) เพื่อให้ทราบรายละเอียดของข้อมูลที่จำเป็น

### ความสำคัญของการใช้แบบตัวบ่งชี้การปฏิบัติงาน

๑. ทำให้ทราบได้ว่าสิ่งที่ได้ดำเนินการไปนั้นมีความก้าวหน้ามากน้อยเพียงใด สำเร็จหรือไม่สำเร็จ เพราะเหตุใด ประชาชนที่มาขอรับบริการพอใจหรือไม่

๒. เพื่อนำไปสู่การพัฒนาวิธีการปฏิบัติขององค์กรปกครองส่วนท้องถิ่นที่ดีขึ้น

๓. สามารถคาดการณ์ล่วงหน้าได้ว่าอะไรจะเกิดขึ้นต่อไปในอนาคต ผู้ที่ควบคุมดูแลกิจกรรมเหล่านั้นจะหาวิธีการแก้ไขปัญหาที่จะเกิดขึ้นได้ทันต่อเหตุการณ์ หรือแม้ว่าเหตุการณ์จะสิ้นสุดแล้วก็ตามผลการประเมินตัวชี้วัดที่ได้จะเป็นประโยชน์ในการวางแผนการปฏิบัติงานในอนาคต เพื่อให้การปฏิบัติงานต่อไปในภายภาคหน้าประสบผลสำเร็จตามวัตถุประสงค์อย่างมีประสิทธิภาพ และประสิทธิผล

๔. เป็นเครื่องมือในการวัดประสิทธิภาพ ประสิทธิผลในการทำงานและใช้เป็นเกณฑ์พิจารณาในการจัดสรรเงินรางวัล (Bonus) แก่ข้าราชการและลูกจ้างของส่วนราชการต่าง ๆ โดยคาดหวังว่าจะจะเป็นเครื่องมือกระตุ้นให้ข้าราชการทำงานอย่างมีประสิทธิภาพ และมีผลตอบแทนที่เป็นธรรม

### **วัตถุประสงค์ในการใช้แบบตัวบ่งชี้การปฏิบัติงาน**

๑. เพื่อให้ทราบถึงประสิทธิภาพของการจัดทำแผนพัฒนา
๒. เพื่อให้ทราบถึงผลการนำแผนพัฒนาไปปฏิบัติ
๓. เพื่อให้ทราบถึงผลกระทบของการดำเนินโครงการ

### **ขั้นตอนการดำเนินงานตามแบบตัวบ่งชี้การปฏิบัติงาน**

๑. กำหนดตัวบ่งชี้การปฏิบัติงาน
๒. กำหนดเกณฑ์การประเมินตัวบ่งชี้
๓. ดำเนินการประเมินตามตัวบ่งชี้
๔. สรุปผลการประเมินตามตัวบ่งชี้
๑. การกำหนดตัวบ่งชี้การปฏิบัติงาน คะแนนเต็ม ๓๐ คะแนน ดังนี้

- ๑.๑ ยุทธศาสตร์การพัฒนากองคการบริหารส่วนตำบลผาตั้ง  
ตัวบ่งชี้ที่ ๑ : ขั้นตอนการจัดทำยุทธศาสตร์การพัฒนา (๕ คะแนน)  
ตัวบ่งชี้ที่ ๒ : คุณภาพยุทธศาสตร์การพัฒนา (๕ คะแนน)

- ๑.๒ แผนพัฒนาท้องถิ่น (พ.ศ.๒๕๖๑-๒๕๖๕) ในห้วงปีงบประมาณ ๒๕๖๓  
ตัวบ่งชี้ที่ ๓ : ขั้นตอนการจัดทำแผนพัฒนาท้องถิ่น (๕ คะแนน)  
ตัวบ่งชี้ที่ ๔ : คุณภาพแผนพัฒนาท้องถิ่น (๕ คะแนน)

- ๑.๓ การนำแผนไปปฏิบัติ  
ตัวบ่งชี้ที่ ๕ : การดำเนินโครงการ (๕ คะแนน)  
ตัวบ่งชี้ที่ ๖ : ผลกระทบหรือความเสียหายจากการดำเนินโครงการ (๕ คะแนน)

### **๒. กำหนดเกณฑ์การประเมินตัวบ่งชี้**

- ๒.๑ ยุทธศาสตร์การพัฒนากองคการบริหารส่วนตำบลผาตั้ง  
ตัวบ่งชี้ที่ ๑ : ขั้นตอนการจัดทำยุทธศาสตร์การพัฒนา (๕ คะแนน)

เกณฑ์ตัวชี้วัด : มีการดำเนินการครบทุกขั้นตอน

- มีการดำเนินการครบทุกขั้นตอน (๑๐ ขั้นตอน) ได้ ๕ คะแนน
- มีการดำเนินการ ๘-๙ ขั้นตอน ได้ ๔ คะแนน
- มีการดำเนินการ ๖-๗ ขั้นตอน ได้ ๓ คะแนน
- มีการดำเนินการไม่ถึง ๖ ขั้นตอน ไม่ได้คะแนน

ตัวบ่งชี้ที่ ๒ : คุณภาพยุทธศาสตร์การพัฒนา (๕ คะแนน)

เกณฑ์ตัวชี้วัด : มีการดำเนินการตามประเด็นการพิจารณาการจัดทำแผน

- ประเด็นการพิจารณา ๑๐๐ คะแนน ได้ ๕ คะแนน
- ประเด็นการพิจารณา ๙๐ - ๙๙ คะแนน ได้ ๔ คะแนน
- ประเด็นการพิจารณา ๘๐ - ๘๙ คะแนน ได้ ๓ คะแนน
- ประเด็นการพิจารณาน้อยกว่า ๘๐ คะแนน ไม่ได้คะแนน

๒.๒ แผนพัฒนาท้องถิ่น (พ.ศ.๒๕๖๑-๒๕๖๕) ในห้วงปีงบประมาณ ๒๕๖๓

ตัวบ่งชี้ที่ ๓ : ขั้นตอนการจัดทำแผนพัฒนาท้องถิ่น (พ.ศ.๒๕๖๑-๒๕๖๕) (๕ คะแนน)

เกณฑ์ตัวชี้วัด : มีการดำเนินการครบทุกขั้นตอน

- มีการดำเนินการครบทุกขั้นตอน (๑๐ ขั้นตอน) ได้ ๕ คะแนน
- มีการดำเนินการ ๘ - ๙ ขั้นตอน ได้ ๔ คะแนน
- มีการดำเนินการ ๖ - ๗ ขั้นตอน ได้ ๓ คะแนน
- มีการดำเนินการไม่ถึง ๖ ขั้นตอน ไม่ได้คะแนน

ตัวบ่งชี้ที่ ๔ : คุณภาพแผนพัฒนาท้องถิ่น (พ.ศ.๒๕๖๑-๒๕๖๕) (๕ คะแนน)

เกณฑ์ตัวชี้วัด : มีการดำเนินการตามประเด็นการพิจารณาการจัดทำแผน

- ประเด็นการพิจารณา ๑๐๐ คะแนน ได้ ๕ คะแนน
- ประเด็นการพิจารณา ๙๐ - ๙๙ คะแนน ได้ ๔ คะแนน
- ประเด็นการพิจารณา ๘๐ - ๘๙ คะแนน ได้ ๓ คะแนน
- ประเด็นการพิจารณาต่ำกว่า ๘๐ คะแนน ไม่ได้คะแนน

๒.๓ การนำแผนไปปฏิบัติ

ตัวบ่งชี้ที่ ๕ : การดำเนินโครงการ (๕ คะแนน)

เกณฑ์การประเมิน : การดำเนินโครงการ

- ดำเนินการได้มากกว่าร้อยละ ๗๐ ได้ ๕ คะแนน
- ดำเนินการได้มากกว่าร้อยละ ๖๐ ได้ ๔ คะแนน
- ดำเนินการได้ร้อยละ ๕๐ ขึ้นไป ได้ ๓ คะแนน
- ดำเนินการได้ต่ำกว่าร้อยละ ๕๐ ไม่ได้คะแนน

ตัวบ่งชี้ที่ ๖ : ผลกระทบหรือความเสียหายจากการดำเนินโครงการ (๕ คะแนน)

เกณฑ์การประเมิน : ผลกระทบหรือความเสียหายที่เกิดขึ้น

- ไม่มีผลกระทบ ได้ ๕ คะแนน
- มีผลกระทบ ๑ โครงการ ได้ ๔ คะแนน
- มีผลกระทบ ๒-๓ โครงการ ได้ ๓ คะแนน
- มีผลกระทบมากกว่า ๓ โครงการ ไม่ได้คะแนน

๓. ดำเนินการประเมินตามตัวบ่งชี้

คณะกรรมการติดตามและประเมินผลแผนพัฒนาองค์การบริหารส่วนตำบลผาตั้ง ดำเนินการประเมินผลตามตัวบ่งชี้ ที่กำหนดไว้

๔. สรุปผลการประเมินตามตัวบ่งชี้

- คะแนน ๓๐ คะแนนขึ้นไป = ดีมาก
- คะแนน ๒๕ คะแนนขึ้นไป = พอใช้
- ต่ำกว่า ๒๕ คะแนน = ต้องปรับปรุง

**๒.๑ การติดตามและประเมินผลยุทธศาสตร์**

เป็นแบบประเมินตนเองในการจัดทำแผนยุทธศาสตร์ขององค์กรปกครองส่วนท้องถิ่น โดยจะทำการประเมินและรายงานทุก ๆ ครั้ง หลังจากที่ได้ประกาศใช้แผนยุทธศาสตร์แล้ว

ชื่อองค์กรปกครองส่วนท้องถิ่น .....

ประเด็นการประเมิน	มีการดำเนินการ	ไม่มีการดำเนินการ
<b>๑. คณะกรรมการพัฒนาองค์การบริหารส่วนตำบล</b>		
๑.๑ มีการจัดตั้งคณะกรรมการพัฒนาองค์การบริหารส่วนตำบลเพื่อจัดทำแผนพัฒนา อบต.		
๑.๒ มีการจัดประชุมคณะกรรมการพัฒนาองค์การบริหารส่วนตำบลเพื่อจัดทำแผนพัฒนา อบต.		
๑.๓ มีการจัดประชุมอย่างต่อเนื่องสม่ำเสมอ		
๑.๔ มีการจัดตั้งคณะกรรมการสนับสนุนการจัดทำแผนพัฒนา อบต.		
๑.๕ มีการจัดประชุมคณะกรรมการสนับสนุนการจัดทำแผนพัฒนา อบต.		
๑.๖ มีคณะกรรมการพัฒนา อบต.ร่วมกับประชาคมท้องถิ่นและร่วมจัดทำร่างแผนพัฒนาท้องถิ่น		
<b>๒. การจัดทำแผนพัฒนาองค์การบริหารส่วนตำบล</b>		
๒.๑ มีการรวบรวมข้อมูลและปัญหาสำคัญขององค์การบริหารส่วนตำบลมาจัดทำฐานข้อมูล		
๒.๒ มีการเปิดโอกาสให้ประชาชนเข้ามามีส่วนร่วมในการจัดทำแผน		
๒.๓ มีการวิเคราะห์ศักยภาพของ อบต. (SWOT) เพื่อประเมินสถานภาพการพัฒนา อบต.		
๒.๔ มีการกำหนดวิสัยทัศน์และภารกิจหลักการพัฒนา อบต.ที่สอดคล้องกับศักยภาพของท้องถิ่น		
๒.๕ มีการกำหนดวิสัยทัศน์และภารกิจหลักการพัฒนา อบต. ที่สอดคล้องกับยุทธศาสตร์จังหวัด		
๒.๖ มีการกำหนดจุดมุ่งหมายเพื่อการพัฒนาที่ยั่งยืน		
๒.๗ มีการกำหนดเป้าหมายการพัฒนาองค์การบริหารส่วนตำบล		
๒.๘ มีการกำหนดยุทธศาสตร์การพัฒนาและแนวทางการพัฒนา		
๒.๙ มีการกำหนดยุทธศาสตร์ที่สอดคล้องกับยุทธศาสตร์การพัฒนา		
๒.๑๐ มีการอนุมัติและประกาศใช้แผนยุทธศาสตร์การพัฒนา		
๒.๑๑ มีการจัดทำบัญชีกลุ่มโครงการในแผนยุทธศาสตร์		
๒.๑๒ มีการกำหนดรูปแบบการติดตามประเมินผลแผนยุทธศาสตร์		

**๒.๒ การติดตามและประเมินผลโครงการ**

เป็นแบบประเมินตนเอง โดยมีวัตถุประสงค์เพื่อติดตามผลการดำเนินงานตามแผนยุทธศาสตร์ขององค์กรปกครองส่วนท้องถิ่นภายใต้แผนพัฒนาท้องถิ่น (พ.ศ.๒๕๖๑-๒๕๖๕)

ชื่อองค์กรปกครองส่วนท้องถิ่น .....

**๒.๒.๑ ผลการดำเนินงานตามแผนพัฒนาท้องถิ่น (พ.ศ.๒๕๖๑-๒๕๖๕)**

จำนวนโครงการและงบประมาณตามแผนพัฒนาท้องถิ่น (พ.ศ.๒๕๖๑-๒๕๖๕)

ยุทธศาสตร์การพัฒนา	ปีที่ ๑.....		ปีที่ ๒.....		ปีที่ ๓.....		ปีที่ ๔.....		ปีที่ ๕.....		รวม ๕ ปี	
	จำนวนโครงการ	งบประมาณ	จำนวนโครงการ	งบประมาณ	จำนวนโครงการ	งบประมาณ	จำนวนโครงการ	งบประมาณ	จำนวนโครงการ	งบประมาณ	จำนวนโครงการ	งบประมาณ
รวม												

**๒.๒.๒ ผลการดำเนินงานตามแผนพัฒนาปี.....**

ยุทธศาสตร์ การพัฒนา	โครงการ ที่แล้วเสร็จ		โครงการที่อยู่ ระหว่างดำเนินการ		จำนวนโครงการที่ ยังไม่ได้ดำเนินการ		จำนวนโครงการที่มี การยกเลิก		จำนวนโครงการที่มี การเพิ่มเติม		จำนวนโครงการ ทั้งหมด	
	จำนวน	ร้อยละ	จำนวน	ร้อยละ	จำนวน	ร้อยละ	จำนวน	ร้อยละ	จำนวน	ร้อยละ	จำนวน	ร้อยละ
รวม												

**๒.๒.๓ การเบิกจ่ายงบประมาณปี.....**

ยุทธศาสตร์การพัฒนา	งบบุคต		งบอื่นๆ		รวม	
	จำนวนเงิน	ร้อยละ	จำนวนเงิน	ร้อยละ	จำนวนเงิน	ร้อยละ
รวม						

**๒.๒.๔ ผลการดำเนินงานตามโครงการที่ได้รับเงินอุดหนุนเฉพาะกิจ**

โครงการที่ได้รับเงินอุดหนุนเฉพาะกิจประจำปี ๒๕๖๓

ยุทธศาสตร์การพัฒนา	ผลการดำเนินงาน			งบประมาณ	
	ดำเนินการ เสร็จแล้ว	อยู่ในระหว่าง การดำเนินการ	ยังไม่ได้ ดำเนินการ	งบประมาณ ที่ได้รับ	งบประมาณ ที่เบิกจ่าย
รวม					

**๒.๒.๕ ยุทธศาสตร์และโครงการในงบประมาณ พ.ศ. ๒๕๖๓**

ยุทธศาสตร์และจำนวนโครงการที่ปรากฏอยู่ในแผนและจำนวนโครงการที่ได้ปฏิบัติ

ยุทธศาสตร์การพัฒนา	จำนวนโครงการ	
	จำนวนโครงการที่ปรากฏอยู่ในแผน	จำนวนโครงการที่ได้ปฏิบัติ

**๒.๒.๖ ความพึงพอใจต่อผลการดำเนินงานขององค์กรปกครองส่วนท้องถิ่นในภาพรวม**

ประเด็น	พอใจมาก	พอใจ	ไม่พอใจ
๑) มีการเปิดโอกาสให้ประชาชนมีส่วนร่วมในโครงการ/กิจกรรม			
๒) มีการประชาสัมพันธ์ให้ประชาชนรับรู้ข้อมูลของโครงการ/กิจกรรม			
๓) มีการเปิดโอกาสให้ประชาชนแสดงความคิดเห็นในโครงการ/กิจกรรม			
๔) มีการรายงานผลการดำเนินงานโครงการ/กิจกรรมให้ประชาชนทราบ			
๕) การเปิดโอกาสให้ประชาชนตรวจสอบการดำเนินโครงการ/กิจกรรม			
๖) การดำเนินงานเป็นไปตามระยะเวลาที่กำหนด			
๗) ผลการดำเนินโครงการ/กิจกรรมนำไปสู่การแก้ไขปัญหาของประชาชนในท้องถิ่น			
๘) ประโยชน์ที่ประชาชนได้รับจากการดำเนินโครงการ/กิจกรรม			
<b>ภาพรวม</b>			

**๒.๒.๗ ผลการดำเนินงานในแต่ละยุทธศาสตร์**

ยุทธศาสตร์ที่.....

๑) ความพึงพอใจของผู้เกี่ยวข้อง

ประเด็น	คะแนนความพึงพอใจ (เต็ม ๑๐ คะแนน)
๑) มีการเปิดโอกาสให้ประชาชนมีส่วนร่วมในโครงการ/กิจกรรม	
๒) มีการประชาสัมพันธ์ให้ประชาชนรับรู้ข้อมูลของโครงการ/กิจกรรม	
๓) มีการเปิดโอกาสให้ประชาชนแสดงความคิดเห็นในโครงการ/กิจกรรม	
๔) มีการรายงานผลการดำเนินงานโครงการ/กิจกรรมให้ประชาชนทราบ	
๕) การเปิดโอกาสให้ประชาชนตรวจสอบการดำเนินโครงการ/กิจกรรม	
๖) การดำเนินงานเป็นไปตามระยะเวลาที่กำหนด	
๗) ผลการดำเนินโครงการ/กิจกรรมนำไปสู่การแก้ไขปัญหาของประชาชนในท้องถิ่น	
๘) ประโยชน์ที่ประชาชนได้รับจากการดำเนินโครงการ/กิจกรรม	
<b>ภาพรวม</b>	





**ส่วนที่ ๒ ความพึงพอใจต่อการดำเนินงานขององค์กรปกครองส่วนท้องถิ่น**

๕. หากให้ท่านประเมินความพึงพอใจต่อผลการดำเนินงานขององค์กรปกครองส่วนท้องถิ่นในการพัฒนา ด้าน..... โดยให้คะแนนเต็ม ๑๐ ท่านจะให้คะแนนองค์กรปกครองส่วนท้องถิ่นของท่านเท่าใด

ประเด็น	คะแนน (๑๐ คะแนน)
๑) มีการเปิดโอกาสให้ประชาชนมีส่วนร่วมในโครงการ/กิจกรรม	
๒) มีการประชาสัมพันธ์ให้ประชาชนรับรู้ข้อมูลของโครงการ/กิจกรรม	
๓) มีการเปิดโอกาสให้ประชาชนแสดงความคิดเห็นในโครงการ/กิจกรรม	
๔) มีการรายงานผลการดำเนินงานโครงการ/กิจกรรมต่อสาธารณะ	
๕) การเปิดโอกาสให้ประชาชนตรวจสอบการดำเนินโครงการ/กิจกรรม	
๖) การดำเนินงานเป็นไปตามระยะเวลาที่กำหนด	
๗) ผลการดำเนินโครงการ/กิจกรรมนำไปสู่การแก้ไขปัญหาของประชาชนในท้องถิ่น	
๘) ประโยชน์ที่ประชาชนได้รับจากการดำเนินโครงการ/กิจกรรม	

**๒.๓ กรอบและแนวทางในการติดตามและประเมินผล**

กรอบเวลา (time & timeframe) ความสอดคล้อง (relevance) ความพอเพียง (adequacy) ความก้าวหน้า (progress) ประสิทธิภาพ (efficiency) ประสิทธิผล (effectiveness) ผลลัพธ์และผลผลิต (outcome and output) การประเมินผลกระทบการประเมินผลกระบวนการ (process evaluation) มีรายละเอียดดังนี้

กรอบเวลา (time & timeframe) การดำเนินโครงการเป็นไปตามห้วงเวลาที่กำหนดเอาไว้ในแผนการดำเนินงานหรือไม่และเป็นห้วงเวลาที่ดำเนินการเหมาะสมต่อถูกต้องหรือไม่ มีความล่าช้าเกิดขึ้นหรือไม่

ความสอดคล้อง (relevance) มีความสอดคล้องกับแผนพัฒนาเศรษฐกิจและสังคมแห่งชาติ แผนการบริหารราชการแผ่นดินยุทธศาสตร์ประเทศ ค่านิยมหลักของคนไทย นโยบายของรัฐบาล ยุทธศาสตร์การพัฒนาภูมิภาคจังหวัด ยุทธศาสตร์การพัฒนาจังหวัด ยุทธศาสตร์การพัฒนาองค์กรปกครองส่วนท้องถิ่นในเขตจังหวัด แผนพัฒนาอำเภอ แผนพัฒนาตำบล แผนชุมชน แผนเศรษฐกิจพอเพียงท้องถิ่น (ด้านการเกษตรและแหล่งน้ำ) วิสัยทัศน์ พันธกิจ จุดมุ่งหมายเพื่อการพัฒนาแนวทางการพัฒนา นโยบายผู้บริหาร รวมทั้งปัญหา ความต้องการของประชาคมและชุมชน

ความพอเพียง (adequacy) การบรรจุโครงการในแผนพัฒนาเป็นโครงการที่มีความจำเป็นต่อประชาชนในชุมชนสามารถแก้ไขปัญหาที่เกิดขึ้นได้ในชุมชน และสามารถดำเนินการได้ตามอำนาจหน้าที่ของท้องถิ่น โดยคำนึงถึงงบประมาณของท้องถิ่น

ความก้าวหน้า (Progress) พิจารณาถึงความก้าวหน้าในอนาคตของท้องถิ่น โดยพิจารณา

**๑) ด้านโครงสร้างพื้นฐาน**

มีโครงสร้างพื้นฐานที่ดี มีถนนในการสัญจรไปได้สะดวก ปลอดภัย ประชาชนมีน้ำใช้ในการอุปโภค-บริโภคทุกครัวเรือน ประชาชนมีไฟฟ้าใช้ครบทุกครัวเรือน และมีไฟฟ้าสาธารณะครบทุกจุดมีแหล่งน้ำในการเกษตรอย่างเพียงพอ

๒) ด้านงานส่งเสริมคุณภาพชีวิต

เด็กได้รับการศึกษาขั้นพื้นฐานครบทุกคน ผู้สูงอายุ ผู้พิการ ผู้ป่วยเอดส์ ผู้ด้อยโอกาส ได้รับการดูแลอย่างทั่วถึง กลุ่มอาชีพมีความเข้มแข็ง โรคติดต่อ โรคระบาด โรคอุบัติใหม่ลดลง สภาพความเป็นอยู่ดีขึ้น มีที่อยู่อาศัยที่มีสภาพมั่นคงแข็งแรง ประชาชนมีสุขภาพร่างกายแข็งแรง

๓) ด้านการจัดระเบียบชุมชนและการรักษาความสงบเรียบร้อย

ประชาชนได้รับความปลอดภัยในชีวิตและทรัพย์สิน ชุมชนปลอดภัยาสเหตุ ปลอดภัยการพนัน อบายมุข และการทะเลาะวิวาท

๔) ด้านเศรษฐกิจ พาณิชยกรรมและการท่องเที่ยว

มีการขยายตัวทางเศรษฐกิจ การพาณิชยกรรมเพิ่มมากขึ้น มีการท่องเที่ยวในท้องถิ่นเพิ่มมากขึ้น ประชาชนมีรายได้เพิ่มขึ้น และเพียงพอต่อการดำรงชีวิต

๕) ด้านทรัพยากรธรรมชาติและสิ่งแวดล้อม

ทรัพยากรธรรมชาติไม่ถูกทำลาย สภาพแวดล้อมในชุมชนดีขึ้น ปราศจากมลภาวะที่เป็นพิษ ขยะในชุมชนลดลง และถูกกำจัดอย่างเหมาะสม ปริมาณน้ำเสียลดลง การระบายน้ำดีขึ้น

๖) ด้านศิลปะ วัฒนธรรม จารีตประเพณี และภูมิปัญญาท้องถิ่น

ศิลปวัฒนธรรม จารีตประเพณี ภูมิปัญญาท้องถิ่นยังคงอยู่และได้รับการส่งเสริมอนุรักษ์ สืบสานต่อไป เด็ก เยาวชน และประชาชนในท้องถิ่นมีจิตสำนึก เกิดความตระหนัก และเข้ามามีส่วนร่วมในการอนุรักษ์ สืบสานภูมิปัญญา และคุณค่าความหลากหลายทางวัฒนธรรม ทั้งที่เป็นชีวิต ค่านิยมที่ดีงาม และความเป็นไทย รวมทั้ง ได้เรียนรู้ความสำคัญ รู้จักวิถีชีวิต รู้ถึงคุณค่าของประวัติศาสตร์ ความเป็นมาและวัฒนธรรมประเพณีของท้องถิ่น อันจะสร้างความภูมิใจและจิตสำนึกในการรักษาวัฒนธรรมประเพณีของท้องถิ่นสืบไป

ประสิทธิภาพ (efficiency)

ติดตามและประเมินโครงการที่ดำเนินการว่าสามารถดำเนินการได้บรรลุวัตถุประสงค์หรือไม่ มีผลกระทบเกิดขึ้นหรือไม่ ผู้เข้าร่วมโครงการมีความพึงพอใจหรือไม่ การดำเนินโครงการสามารถแก้ไขปัญหาของชุมชนได้หรือไม่ งบประมาณถูกใช้ไปอย่างประหยัดและคุ้มค่า ทรัพย์สินต่างๆ เช่น วัสดุ อุปกรณ์ ครุภัณฑ์ ถูกใช้ไปอย่างคุ้มค่า มีการบำรุงรักษาซ่อมแซม และมีการปรับปรุงหรือไม่

ประสิทธิผล (effectiveness)

ประชาชนมีความพึงพอใจมากน้อยเพียงใด ปัญหาของชุมชนประชาชนได้รับการแก้ไขหรือไม่ มีผลกระทบต่อประชาชนในชุมชนหรือไม่

ผลลัพธ์และผลผลิต (outcome and output)

ประชาชน ชุมชนได้รับอะไรจากการดำเนินโครงการของตำบล ซึ่งส่งผลไปถึงการพัฒนาจังหวัด ภูมิภาค และระดับประเทศ

การประเมินผลกระทบการประเมินผลกระบวนการ (process evaluation)

เป็นการประเมินถึงผลกระทบต่อชุมชน สังคม และหน่วยงานที่เกี่ยวข้อง โดยพิจารณาถึงผลกระทบต่อสุขภาพของประชาชน สังคม สภาพแวดล้อม สิ่งแวดล้อมธรรมชาติ เศรษฐกิจ ว่ามีผลกระทบเกิดขึ้นอย่างไร สาเหตุจากอะไร ประเมินผลกระบวนการดำเนินงานโครงการ ว่าเหมาะสม ถูกต้องหรือไม่

## ๒.๔ กำหนดเครื่องมือที่ใช้ในการติดตามและประเมินผล

วิธีการติดตามและประเมินผลแผนพัฒนา โดยกำหนดรูปแบบเป็นแบบรายงานการติดตามและประเมินผลแผนพัฒนาองค์การบริหารส่วนตำบล ประกอบด้วย แบบรายงาน ๓ แบบ และเครื่องมือในการเก็บรวบรวมข้อมูล ๒ แบบ ดังแผนภูมิ ต่อไปนี้

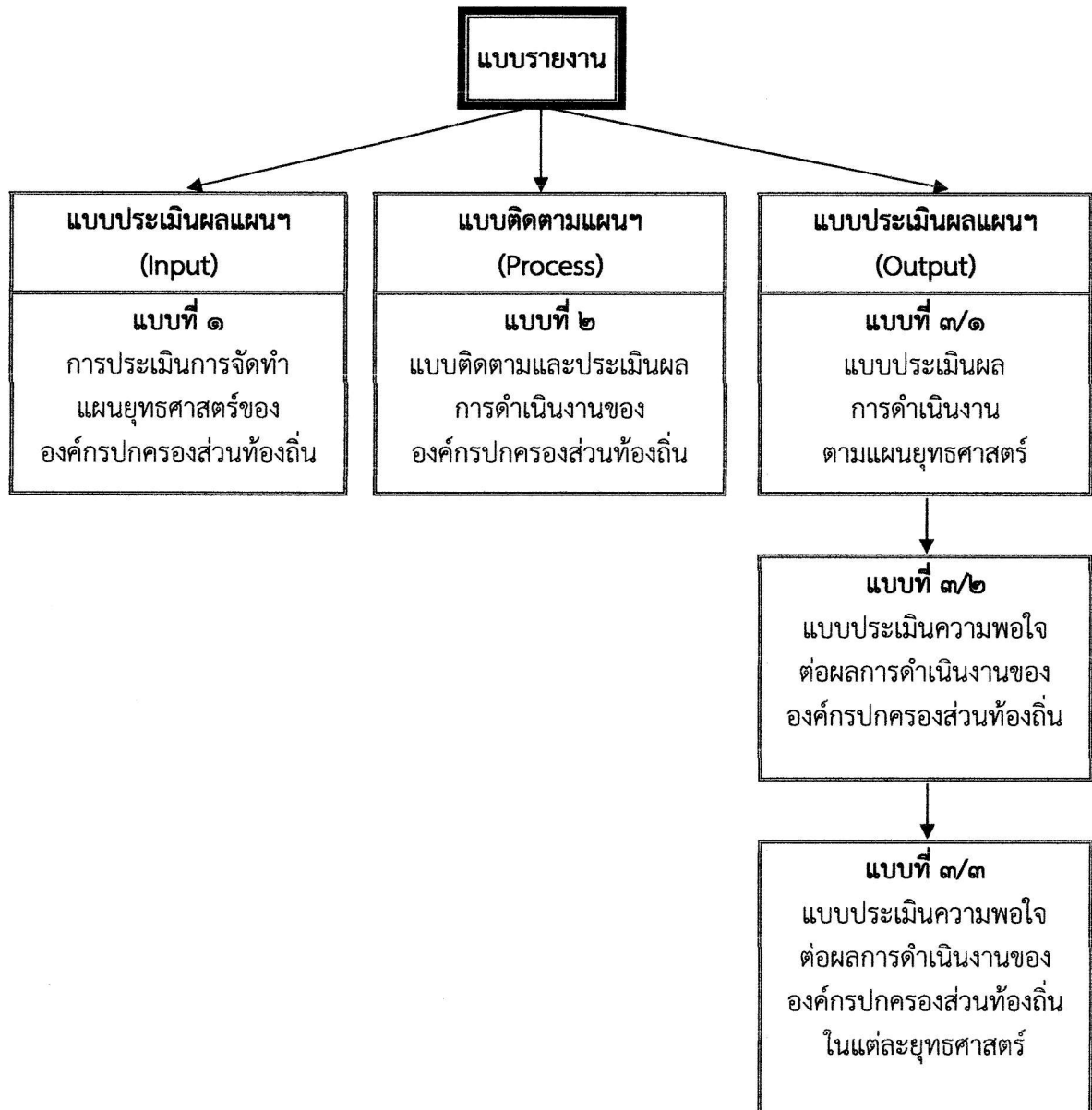

## ๒.๕ แบบสำหรับการติดตามและประเมินผล

### การประเมินผลในเชิงปริมาณ ใช้แบบติดตาม ๒ แบบ ดังนี้

๒.๕.๑ แบบตัวบ่งชี้ในการปฏิบัติงาน หนังสือกระทรวงมหาดไทย ด่วนที่สุด ที่ มท ๐๘๑๐.๓/ว ๕๗๙๗ ลงวันที่ ๑๐ ตุลาคม ๒๕๕๙ เรื่อง ชักซ้อมแนวทางการจัดทำและประสานแผนพัฒนาท้องถิ่นสี่ปี (พ.ศ.๒๕๖๑-๒๕๖๔) ขององค์กรปกครองส่วนท้องถิ่น ตามระเบียบกระทรวงมหาดไทย ว่าด้วยการจัดทำแผนพัฒนาขององค์กรปกครองส่วนท้องถิ่น (ฉบับที่ ๒) พ.ศ.๒๕๕๙

### ๒.๕.๒ แบบอื่นๆ : ตามคู่มือกรมส่งเสริมการปกครองท้องถิ่น ดังนี้

แบบที่ ๑ แบบการกำกับจัดทำแผนยุทธศาสตร์ขององค์กรปกครองส่วนท้องถิ่น

แบบที่ ๒ แบบติดตามผลการดำเนินงานขององค์กรปกครองส่วนท้องถิ่น

แบบที่ ๓/๑ แบบประเมินผลการดำเนินงานตามแผนยุทธศาสตร์

การประเมินผลในเชิงคุณภาพ เครื่องมือที่ใช้ คือ แบบสำรวจความพึงพอใจ ในการวัดผลเชิงคุณภาพโดยภาพรวมโดยได้มีการประเมินความพึงพอใจ ซึ่งการประเมินความพึงพอใจทำให้ทราบถึงผลเชิงคุณภาพในการดำเนินงานขององค์การบริหารส่วนตำบลในภาพรวม โดยเครื่องมือที่ใช้ในการประเมินความพึงพอใจ มีดังนี้

แบบที่ ๓/๒ แบบประเมินความพึงพอใจ

เป็นแบบประเมินความพึงพอใจต่อผลการดำเนินงานขององค์การบริหารส่วนตำบลผาตั้ง  
ในภาพรวม

แบบที่ ๓/๓ แบบประเมินความพึงพอใจ

เป็นแบบประเมินความพึงพอใจต่อผลการดำเนินงานขององค์การบริหารส่วนตำบลผาตั้ง  
ในแต่ละยุทธศาสตร์

### ส่วนที่ ๓

## ผลการวิเคราะห์การติดตามและประเมินผล

### ๑. ผลการพิจารณาการติดตามและประเมินผลยุทธศาสตร์เพื่อความสอดคล้องแผนพัฒนาท้องถิ่น

#### ๑.๑ สรุปคะแนนประเมินผลยุทธศาสตร์

คณะกรรมการติดตามและประเมินผลแผนพัฒนาองค์การบริหารส่วนตำบลผาตั้ง ได้ดำเนินการประเมินตามตัวบ่งชี้ ที่กำหนดไว้สรุปได้ดังนี้

ประเด็นการประเมิน	มีการดำเนินการ	ไม่มีการดำเนินการ
<b>๑. คณะกรรมการพัฒนาองค์การบริหารส่วนตำบล</b>		
๑.๑ มีการจัดตั้งคณะกรรมการพัฒนาองค์การบริหารส่วนตำบลเพื่อจัดทำแผนพัฒนา อบต.	✓	
๑.๒ มีการจัดประชุมคณะกรรมการพัฒนาองค์การบริหารส่วนตำบลเพื่อจัดทำแผนพัฒนา อบต.	✓	
๑.๓ มีการจัดประชุมอย่างต่อเนื่องสม่ำเสมอ	✓	
๑.๔ มีการจัดตั้งคณะกรรมการสนับสนุนการจัดทำแผนพัฒนา อบต.	✓	
๑.๕ มีการจัดประชุมคณะกรรมการสนับสนุนการจัดทำแผนพัฒนา อบต.	✓	
๑.๖ มีคณะกรรมการพัฒนา อบต. ร่วมกับประชาคมท้องถิ่นและร่วมจัดทำร่างแผนพัฒนาท้องถิ่น	✓	
<b>๒. การจัดทำแผนพัฒนาองค์การบริหารส่วนตำบล</b>		
๒.๑ มีการรวบรวมข้อมูลและปัญหาสำคัญขององค์การบริหารส่วนตำบลมาจัดทำฐานข้อมูล	✓	
๒.๒ มีการเปิดโอกาสให้ประชาชนเข้ามามีส่วนร่วมในการจัดทำแผน	✓	
๒.๓ มีการวิเคราะห์ศักยภาพของ อบต. (SWOT) เพื่อประเมินสถานภาพการพัฒนา อบต.	✓	
๒.๔ มีการกำหนดวิสัยทัศน์และภารกิจหลักการพัฒนา อบต. ที่สอดคล้องกับศักยภาพของท้องถิ่น	✓	
๒.๕ มีการกำหนดวิสัยทัศน์และภารกิจหลักการพัฒนา อบต. ที่สอดคล้องกับยุทธศาสตร์จังหวัด	✓	
๒.๖ มีการกำหนดจุดมุ่งหมายเพื่อการพัฒนาที่ยั่งยืน	✓	
๒.๗ มีการกำหนดเป้าหมายการพัฒนาองค์การบริหารส่วนตำบล	✓	
๒.๘ มีการกำหนดยุทธศาสตร์การพัฒนาและแนวทางการพัฒนา	✓	
๒.๙ มีการกำหนดยุทธศาสตร์ที่สอดคล้องกับยุทธศาสตร์การพัฒนา	✓	
๒.๑๐ มีการอนุมัติและประกาศใช้แผนยุทธศาสตร์การพัฒนา	✓	
๒.๑๑ มีการจัดทำบัญชีกลุ่มโครงการในแผนยุทธศาสตร์	✓	
๒.๑๒ มีการกำหนดรูปแบบการติดตามประเมินผลแผนยุทธศาสตร์	✓	

กระบวนการจัดทำยุทธศาสตร์การพัฒนาเป็นไปด้วยความถูกต้อง

**ตัวบ่งชี้ที่ ๑ :** ขั้นตอนการจัดทำยุทธศาสตร์การพัฒนา (๕ คะแนน)

**เกณฑ์ตัวชี้วัด :** มีการดำเนินการครบทุกขั้นตอน

- มีการดำเนินการครบทุกขั้นตอน (๑๐ ขั้นตอน) ได้ ๕ คะแนน
- มีการดำเนินการ ๘-๙ ขั้นตอน ได้ ๔ คะแนน
- มีการดำเนินการ ๖-๗ ขั้นตอน ได้ ๓ คะแนน
- มีการดำเนินการไม่ถึง ๖ ขั้นตอน ไม่ได้คะแนน

ผลการติดตามและประเมิน		คะแนนเต็ม ๕
ตัวบ่งชี้ที่ ๑ : ขั้นตอนการจัดทำยุทธศาสตร์การพัฒนา		คะแนนที่ได้ ๕
ลำดับที่	การดำเนินการ	มีการดำเนินการ (ใส่เครื่องหมาย ✓)
๑	คณะกรรมการพัฒนาท้องถิ่นจัดประชุมประชาคมท้องถิ่น ส่วนราชการและรัฐวิสาหกิจที่เกี่ยวข้อง เพื่อแจ้งแนวทางการพัฒนาท้องถิ่น รับทราบปัญหา ความต้องการ ประเด็น	✓

	การพัฒนา และประเด็นที่เกี่ยวข้องตลอดจนความช่วยเหลือทางวิชาการ และแนวทางปฏิบัติที่เหมาะสมกับสภาพพื้นที่ เพื่อนำมากำหนดแนวทางการจัดทำแผนพัฒนาท้องถิ่น โดยให้นำข้อมูลพื้นฐานในการพัฒนาจากหน่วยงานต่าง ๆ และข้อมูลในแผนพัฒนาหมู่บ้าน หรือแผนชุมชนมาพิจารณาประกอบการจัดทำแผนพัฒนาท้องถิ่น	
๒	คณะกรรมการมีการกำหนดแนวทางการพัฒนา	✓
๓	คณะกรรมการได้นำข้อมูลพื้นฐานในการพัฒนาจากหน่วยงานต่าง ๆ และข้อมูลในแผนชุมชนมาพิจารณาประกอบการจัดทำยุทธศาสตร์การพัฒนาในแผนพัฒนาท้องถิ่น	✓
๔	มีการทบทวนยุทธศาสตร์การพัฒนาในแผนพัฒนาท้องถิ่น	✓
๕	มีการเสนอโครงการจากที่ประชาคมท้องถิ่น	✓
๖	มีการพิจารณาแผนชุมชนที่เกินศักยภาพมาบรรจุในแผนพัฒนาท้องถิ่น	✓
๗	มีการจัดลำดับความสำคัญของโครงการ	✓
๘	มีการประชุมคณะกรรมการสนับสนุนในการจัดทำร่างแผนพัฒนาท้องถิ่น	✓
๙	มีการประชุมคณะกรรมการพัฒนาพิจารณาร่างแผนพัฒนาท้องถิ่น	✓
๑๐	ผู้บริหารประกาศใช้แผนพัฒนาท้องถิ่น (พ.ศ.๒๕๖๑-๒๕๖๕) ได้ทันตามห้วงระยะเวลาที่ระเบียบฯ กำหนด	✓
<b>มีการดำเนินการ ๑๐ ขั้นตอน</b>		

**ตัวบ่งชี้ที่ ๒ :** คุณภาพยุทธศาสตร์การพัฒนา (๕ คะแนน)

**เกณฑ์ตัวชี้วัด :** มีการดำเนินการตามประเด็นการพิจารณาการจัดทำแผน

- ประเด็นการพิจารณา ๑๐๐ คะแนน ได้ ๕ คะแนน
- ประเด็นการพิจารณา ๙๐ - ๙๙ คะแนน ได้ ๔ คะแนน
- ประเด็นการพิจารณา ๘๐ - ๘๙ คะแนน ได้ ๓ คะแนน
- ประเด็นการพิจารณาต่ำกว่า ๘๐ คะแนน ไม่ได้คะแนน

ผลการติดตามและประเมิน			คะแนนเต็ม ๕
ตัวบ่งชี้ที่ ๒ : คุณภาพยุทธศาสตร์การพัฒนา			คะแนนที่ได้ ๕
แผนพัฒนาท้องถิ่น	การติดตามและประเมิน	คะแนนประเมิน	คะแนนที่ได้
แผนพัฒนาท้องถิ่น (พ.ศ.๒๕๖๑-๒๕๖๕) ติดตามประเมินในห้วงปีงบประมาณ ๒๕๖๓	การประเมินคุณภาพของแผน	๑๐๐ คะแนน	๕

**รายละเอียดผลการประเมินคุณภาพของแผน**

**แนวทางการพิจารณาคุณภาพแผนพัฒนาท้องถิ่น (พ.ศ.๒๕๖๑-๒๕๖๕) ของ อบต.ผาตั้ง**

ประเด็นการพิจารณา	คะแนน	คะแนนที่ได้
๑. ข้อมูลสภาพทั่วไปขององค์กรปกครองส่วนท้องถิ่น	๑๐	๑๐
๒. การวิเคราะห์สภาพการณ์และศักยภาพ	๒๕	๒๕
๓. ยุทธศาสตร์ ประกอบด้วย	๖๕	๖๕
๓.๑ วิสัยทัศน์	(๕)	(๕)
๓.๒ พันธกิจ	(๕)	(๕)
๓.๓ ประเด็นยุทธศาสตร์	(๑๐)	(๑๐)
๓.๔ เป้าประสงค์ของแต่ละประเด็นยุทธศาสตร์	(๕)	(๕)
๓.๕ ตัวชี้วัดและค่าเป้าหมายของแต่ละประเด็นยุทธศาสตร์	(๑๕)	(๑๕)
๓.๖ กลยุทธ์ของแต่ละประเด็นยุทธศาสตร์	(๑๕)	(๑๕)
๓.๗ บัญชีรายการชุดโครงการของแต่ละประเด็นยุทธศาสตร์	(๑๐)	(๑๐)
<b>รวม</b>	<b>๑๐๐</b>	<b>๑๐๐</b>

## ๑.๒ ข้อมูลสภาพทั่วไปและข้อมูลพื้นฐาน

### ด้านกายภาพ

#### ที่ตั้งตำบลผาตั้ง

ตำบลผาตั้ง เป็นตำบลหนึ่งใน ๕ ตำบล ของอำเภอสังขุม จังหวัดหนองคาย ตั้งอยู่ทางทิศใต้ของอำเภอสังขุม องค์การบริหารส่วนตำบลผาตั้ง ตั้งอยู่เลขที่ ๒๔๓ หมู่ที่ ๑ บ้านผาตั้ง ตำบลผาตั้ง อำเภอสังขุม จังหวัดหนองคาย ค่าพิกัดทางภูมิศาสตร์ อ้างอิงที่ทำการ อบต.ผาตั้ง พิกัด X (UTM) ๐๒๒๑๔๔๓ พิกัด Y (UTM) ๑๙๙๔๗๘๕ อยู่ห่างจากอำเภอสังขุมประมาณ ๑๓ กิโลเมตร ห่างจากตัวจังหวัดหนองคายประมาณ ๘๓ กิโลเมตร และห่างจากกรุงเทพมหานครประมาณ ๖๙๘ กิโลเมตร

#### พื้นที่ตำบลผาตั้ง

มีพื้นที่ทั้งหมดประมาณ ๑๑๑ ตารางกิโลเมตร หรือประมาณ ๖๙,๓๗๕ ไร่

ที่มา : ข้อมูลจากศูนย์สารสนเทศสำนักงานปฏิรูปที่ดินเพื่อการเกษตร ปี พ.ศ. ๒๕๕๑

อาณาเขต มีอาณาเขตติดต่อกับหน่วยการปกครองท้องถิ่นอื่น ๆ ดังนี้

ทิศเหนือ : ติดต่อสาธารณรัฐประชาธิปไตยประชาชนลาว

ทิศตะวันออก : ติดต่อตำบลพระพุทธรบาท อำเภอศรีเชียงใหม่ และตำบลด่านศรีสุข อำเภอโพธิ์ตาก จังหวัดหนองคาย โดยมีแนวเขตเริ่มต้นจากสันเขาภูบักแบ้น จุดกับแม่น้ำโขง บริเวณพิกัด T E ๒๕๓๙๑๗ ไปทางทิศตะวันตกเฉียงใต้ ตามสันเขาภูบักแบ้น ผ่านลำห้วยถ้ำเต่า ลำห้วยเม็ก ลำห้วยกอก ลำห้วยมะนาว ลำห้วยชำใหญ่ สิ้นสุดที่ลำห้วยหินขาวบรรจบลำห้วยไฮ บริเวณพิกัด T E ๒๐๔๘๓๕ รวมระยะทางด้านทิศตะวันออกประมาณ ๗ กิโลเมตร

ทิศใต้ : ติดต่อตำบลคำด้วง อำเภอบ้านผือ และตำบลโปงทอง อำเภอนาเยีย จังหวัดอุตรธานี โดยมีแนวเขตเริ่มต้นจากลำห้วยหินขาวบรรจบลำห้วยไฮ บริเวณพิกัด T E ๒๐๔๘๓๕ ไปทางทิศตะวันตกเฉียงเหนือตามลำห้วยไฮ ถึงจุดบรรจบของลำห้วยไฮ กับลำห้วยเต่าไห บริเวณพิกัด T E ๑๘๖๘๔๓ ไปตามสันเขาภูย่าอ่าว ถึงสันเขาภูนกกะบา บริเวณพิกัด T E ๑๒๗๙๑๑ ไปทางทิศใต้ตามสันเขาภูนกกะบา ถึงบริเวณพิกัด T E ๑๑๑๗๘๔๔ ไปทางทิศตะวันตกเฉียงเหนือถึงบ้านห้วยหินขาว ตามลำห้วยหินขาว บริเวณพิกัด T E ๑๐๔๙๐๔ ไปตามลำห้วยหินขาว สิ้นสุดบริเวณพิกัด T E ๐๘๓๙๒๐ รวมระยะทางด้านทิศใต้ประมาณ ๙ กิโลเมตร

ทิศตะวันตก : ติดต่อตำบลแก้งไถ่ อำเภอสังขุม จังหวัดหนองคาย โดยมีแนวเขตเริ่มต้นจากจุดบรรจบลำห้วยน้ำโสม ลำห้วยหินขาว และลำห้วยโสกกล้า บริเวณพิกัด T E ๐๘๓๙๒๐ ไปทางทิศเหนือตามลำห้วยน้ำโสม สิ้นสุดสะพานคอนกรีตข้ามลำห้วยน้ำโสม บริเวณพิกัด T E ๑๒๔๙๘๔ รวมระยะทางด้านทิศตะวันตกประมาณ ๑๓ กิโลเมตร

ที่มา : ข้อมูลจากประกาศกระทรวงมหาดไทย เรื่อง การกำหนดเขตตำบลในท้องที่อำเภอสังขุม จังหวัดหนองคาย

#### ลักษณะภูมิประเทศ

ตำบลผาตั้ง ตั้งอยู่ในระดับความสูงจากระดับน้ำทะเลตั้งแต่ระดับ ๒๐๐-๖๐๐ เมตร แบ่งตามสภาพพื้นที่ออกเป็น ๒ ลักษณะ ดังนี้

๑. ลักษณะพื้นที่เป็นพื้นที่ราบสลับคลื่นลอนลาดและลอนชันประมาณ ๒๐ %

๒. ลักษณะพื้นที่เป็นพื้นที่ราบสูงและภูเขาประมาณ ๘๐ % เป็นพื้นที่ป่าสงวนแห่งชาติ

#### ลักษณะภูมิอากาศ

สภาพทางภูมิอากาศ แบ่งออกเป็น ๓ ฤดู ได้แก่

ฤดูร้อน เริ่มตั้งแต่เดือนมีนาคม-พฤษภาคม อากาศจะร้อนจัดในเดือนเมษายน-พฤษภาคม ซึ่งมีอุณหภูมิสูงสุดโดยเฉลี่ย ๔๓ องศาเซลเซียส

ฤดูหนาว เริ่มตั้งแต่เดือนตุลาคม-กุมภาพันธ์ อากาศจะหนาวจัดในเดือนธันวาคม-มกราคม โดยอุณหภูมิต่ำสุดเฉลี่ย ๑๐.๔๐ องศาเซลเซียส

ฤดูฝน เริ่มตั้งแต่เดือนมิถุนายน-กันยายน มีความชื้นสัมพัทธ์เฉลี่ยร้อยละ ๗๒.๑๒ ปริมาณน้ำฝนมีการกระจายตัวอยู่ในเกณฑ์ดีมาก โดยมีปริมาณน้ำฝนเฉลี่ย ๑๔,๑๑๙.๓๐ มิลลิเมตรต่อปี

#### ลักษณะของดิน

พื้นที่ตำบลผาตั้งส่วนใหญ่เป็นภูเขา ซึ่งมีความลาดชัน ดินที่พบมีทั้งดินลึก และดินตื้น ลักษณะเนื้อดิน และความอุดมสมบูรณ์ตามธรรมชาติแตกต่างกันไป มักมีเศษหิน ก้อนหินหรือหินโผล่กระจาย กระจายทั่วไป ส่วนใหญ่ยังปกคลุมด้วยป่าไม้ และเนื่องจากพื้นที่ป่าเป็นป่าสงวนแห่งชาติ (ป่าพานพร้าว-แก้งไก่อ) จึงทำให้ไม่สามารถขยายเขตพื้นที่ในการทำการเกษตรได้ ทำให้เกษตรกรต้องใช้พื้นที่ที่มีอยู่อย่างจำกัด ในการใช้ประโยชน์อย่างคุ้มค่า ทำให้ดินที่เคยมีความอุดมสมบูรณ์เริ่มเสื่อมสภาพ ขาดความอุดมสมบูรณ์ แต่โดยรวมสภาพคุณภาพของดินตำบลผาตั้ง ยังมีคุณภาพดีระดับปานกลาง

#### ด้านการเมือง/การปกครอง

##### เขตการปกครอง

องค์การบริหารส่วนตำบลผาตั้ง ได้รับการยกฐานะจากสภาตำบลเป็นองค์การบริหารส่วนตำบล ตามประกาศกระทรวงมหาดไทย เรื่อง จัดตั้งองค์การบริหารส่วนตำบล ลงวันที่ ๑๙ มกราคม ๒๕๓๙ ประกาศในราชกิจจานุเบกษา ฉบับทั่วไป หน้า ๒๐๒ เล่ม ๑๑๓ ตอนที่ ๙ ง ลงวันที่ ๓๐ มกราคม ๒๕๓๙ โดยมีผลใช้บังคับตั้งแต่วันที่ ๑๙ มีนาคม ๒๕๓๙ ปัจจุบันองค์การบริหารส่วนตำบลผาตั้ง เป็นองค์การบริหารส่วนตำบลขนาดกลาง โดยมีหมู่บ้านที่อยู่ในเขตการปกครอง จำนวน ๗ หมู่บ้าน ได้แก่ บ้านผาตั้ง หมู่ที่ ๑ , บ้านปากโสม หมู่ที่ ๒ , บ้านลำภูพาน หมู่ที่ ๓ , บ้านนาโคก หมู่ที่ ๔ , บ้านห้วยไซงัว หมู่ที่ ๕ , บ้านดงตอง หมู่ที่ ๖ , บ้านไทยพัฒนา หมู่ที่ ๗

##### ข้อมูลจำนวนประชากร

หมู่ที่	ชื่อหมู่บ้าน	ปี พ.ศ. ๒๕๖๓ (ณ วันที่ ๑๔ ธันวาคม ๒๕๖๓)		
		ชาย (คน)	หญิง (คน)	รวม (คน)
๑	บ้านผาตั้ง	๖๔๖	๖๕๘	๑,๓๐๔
๒	บ้านปากโสม	๓๑๔	๓๐๘	๖๒๒
๓	บ้านลำภูพาน	๓๘๗	๓๗๕	๗๖๒
๔	บ้านนาโคก	๓๕๑	๓๙๐	๗๔๑
๕	บ้านห้วยไซงัว	๘๒๑	๗๙๐	๑,๖๑๑
๖	บ้านดงตอง	๕๙๒	๕๓๓	๑,๑๒๕
๗	บ้านไทยพัฒนา	๒๖๑	๒๔๕	๕๐๖
รวม		๓,๓๗๒	๓,๒๙๙	๖,๖๗๑

##### การเลือกตั้ง

ตามพระราชบัญญัติการเลือกตั้งสมาชิกสภาท้องถิ่นหรือผู้บริหารท้องถิ่น พ.ศ.๒๕๖๒ และพระราชบัญญัติสภาตำบลและองค์การบริหารส่วนตำบล พ.ศ.๒๕๓๗ และที่แก้ไขเพิ่มเติมถึง (ฉบับที่ ๗) พ.ศ.๒๕๖๒ องค์การบริหารส่วนตำบลผาตั้ง แบ่งโครงสร้างและอำนาจหน้าที่ในการบริหารงาน ดังนี้

- ฝ่ายสภาองค์การบริหารส่วนตำบล ทำหน้าที่เป็นฝ่ายนิติบัญญัติ ประกอบด้วย สมาชิกสภาองค์การบริหารส่วนตำบล ซึ่งเลือกตั้งขึ้นโดยราษฎรผู้มีสิทธิเลือกตั้งในแต่ละเขตเลือกตั้ง (เขตหมู่บ้าน) ในเขตองค์การบริหารส่วนตำบลเขตละ ๑ คน โดยอายุของสภาองค์การบริหารส่วนตำบล มีกำหนดคราวละ ๔ ปี นับแต่วันเลือกตั้ง

- ฝ่ายบริหารหรือคณะผู้บริหาร ประกอบด้วย นายกองค้การบริหารส่วนตำบล ที่มาจาก การเลือกตั้งของประชาชนในเขตองค์การบริหารส่วนตำบล มีวาระการดำรงตำแหน่งคราวละ ๔ ปี นับแต่วัน เลือกตั้ง พร้อมด้วยรองนายกฯ จำนวน ๒ คน และเลขานุการนายกฯ จำนวน ๑ คน ซึ่งนายกฯ แต่งตั้ง มี อำนาจหน้าที่ในการควบคุมรับผิดชอบการบริหารงานขององค์การบริหารส่วนตำบล และงานนโยบายต่าง ๆ ตามที่กฎหมายกำหนด ให้เป็นหน้าที่โดยเฉพาะของคณะผู้บริหารฯ

**ผู้มีสิทธิเลือกตั้งตำบลผาตั้ง**

บุคคลที่มีสิทธิเลือกตั้ง อายุ ๑๕ ปี			บุคคลที่มีสิทธิเลือกตั้ง อายุ ๑๘ ปี			บุคคลที่มีสิทธิเลือกตั้ง อายุ ๒๐ ปี			บุคคลที่ ต้องขึ้น ทะเบียน ทหาร	บุคคลที่ ต้องเข้า รับการ เกณฑ์ ทหาร
ชาย	หญิง	รวม	ชาย	หญิง	รวม	ชาย	หญิง	รวม		
๒,๗๐๓	๒,๕๘๗	๕,๒๙๐	๒,๕๗๓	๒,๔๕๖	๕,๐๒๙	๒,๔๙๔	๒,๓๖๒	๔,๘๕๖	๔๔	๔๖

ที่มา : ข้อมูลจากสำนักทะเบียนอำเภอสังขม ณ วันที่ ๕ มีนาคม ๒๕๖๓

**สภาพทางสังคม**

**การศึกษา**

ตำบลผาตั้ง มีสถานศึกษาและบุคลากรทางการศึกษา ที่มีความพร้อมในการจัดการศึกษา โดยมีสถาบันการศึกษาในทุกระดับที่สามารถขยายโอกาสทางการศึกษาในระดับที่สูงขึ้น ดังนี้

๑. ระดับการศึกษาปฐมวัย มีศูนย์พัฒนาเด็กเล็ก จำนวน ๕ แห่ง ได้แก่

- ๑.๑ ศูนย์พัฒนาเด็กเล็กบ้านผาตั้ง หมู่ที่ ๑
- ๑.๒ ศูนย์พัฒนาเด็กเล็กบ้านลำภูพาน หมู่ที่ ๓
- ๑.๓. ศูนย์พัฒนาเด็กเล็กบ้านนาโคก หมู่ที่ ๔
- ๑.๔. ศูนย์พัฒนาเด็กเล็กบ้านห้วยไซงัว หมู่ที่ ๕
- ๑.๕. ศูนย์พัฒนาเด็กเล็กบ้านดงตอง หมู่ที่ ๖

๒. ระดับการศึกษาขั้นพื้นฐาน ซึ่งอยู่ในความรับผิดชอบกำกับดูแลของสำนักงานเขตพื้นที่ การศึกษาประถมศึกษาหนองคาย เขต ๑ โดยมีโรงเรียนในเขตพื้นที่จำนวน ๕ แห่ง ได้แก่

- ๒.๑ โรงเรียนบ้านผาตั้ง เปิดสอนอนุบาล - ม.๓ ตั้งอยู่ บ้านผาตั้ง หมู่ที่ ๑
- ๒.๒ โรงเรียนบ้านปากโสม เปิดสอนอนุบาล - ป.๖ ตั้งอยู่ บ้านปากโสม หมู่ที่ ๒
- ๒.๓ โรงเรียนบ้านนาโคก เปิดสอนอนุบาล - ป.๖ ตั้งอยู่ บ้านนาโคก หมู่ที่ ๔
- ๒.๔ โรงเรียนบ้านดงตอง เปิดสอนอนุบาล - ป.๖ ตั้งอยู่ บ้านดงตอง หมู่ที่ ๖
- ๒.๕ โรงเรียนบ้านห้วยไซงัว เปิดสอนอนุบาล - ม.๓ ตั้งอยู่ บ้านห้วยไซงัว หมู่ที่ ๕

๓. ระดับอาชีวศึกษา มีสถาบันการศึกษาเอกชน จำนวน ๑ แห่ง ได้แก่

- ๓.๑ วิทยาลัยอาชีวศึกษาเอกปัญญา ตั้งอยู่ บ้านปากโสม หมู่ที่ ๒

๔. การศึกษานอกระบบขั้นพื้นฐาน โดยมีหน่วยงานที่รับผิดชอบ คือ ศูนย์การศึกษานอก

ระบบและการศึกษาตามอัธยาศัยอำเภอสังขม

**ด้านสาธารณสุข**

การบริการด้านสาธารณสุขของตำบลผาตั้ง นับว่ามีความสะดวกแก่ประชาชนอย่างทั่วถึง ซึ่งนอกจากจะรับบริการจากโรงพยาบาลส่งเสริมสุขภาพตำบลแล้ว ยังสามารถรับบริการที่โรงพยาบาลของรัฐ ขนาด ๓๐ เตียง (โรงพยาบาลอำเภอสังขม) ได้อย่างสะดวก เนื่องจากมีเส้นทางคมนาคมที่สะดวก ดังนี้

- โรงพยาบาลสังขม ตั้งอยู่บ้านลำภูพาน หมู่ที่ ๓
- โรงพยาบาลส่งเสริมสุขภาพตำบลผาตั้ง ตั้งอยู่บ้านผาตั้ง หมู่ที่ ๑

- ศูนย์สาธารณสุขมูลฐานชุมชน รวม ๗ หมู่บ้าน โดยมีการจัดตั้งชมรมอาสาสมัครสาธารณสุข (อสม.) ซึ่ง อสม.ประจำหมู่บ้าน ทุกหมู่บ้านเป็นประชาชนที่อาสาเข้ามาทำงานด้านสุขภาพในชุมชนด้วยความสมัครใจ และได้รับการยอมรับในหมู่บ้าน ผ่านการฝึกอบรมจากเจ้าหน้าที่สาธารณสุข เป็นผู้เสียสละแรงกายแรงใจในการปฏิบัติงาน จัดตั้งขึ้นโดยมีวัตถุประสงค์ เพื่อให้สมาชิกดำเนินกิจกรรมช่วยเหลือประชาชนโดยทั่วไป ช่วยเหลือซึ่งกันและกัน รวมทั้ง เป็นศูนย์กลางในการประสานงาน แลกเปลี่ยนความรู้ ข้อมูลข่าวสาร เทคโนโลยี ความคิดเห็น ระหว่างสมาชิกด้วยกันและระหว่างสมาชิกกับองค์กรทางด้านสาธารณสุขอื่น ในการส่งเสริมสนับสนุนและพัฒนางานด้านสุขภาพ และด้านอื่น ๆ ให้ได้ผลดียิ่งขึ้น

#### ด้านอาชญากรรม

ประชาชนในพื้นที่ มีความปลอดภัยในชีวิตและทรัพย์สิน โดยมีหน่วยงานที่ดูแลรับผิดชอบหลายหน่วยงาน ได้แก่

- |  |              |
|--|--------------|
| - หน่วยบริการประชาชน (ป้อมยามตำรวจสถานีตำรวจภูธรสังคม) | จำนวน ๑ แห่ง |
| - สถานีตำรวจตระเวนชายแดน                               | จำนวน ๑ แห่ง |
| - ด้านตรวจสกัดของอาสารักษาดินแดน                       | จำนวน ๑ แห่ง |
| - สมาชิกอาสาป้องกันภัยฝ่ายพลเรือนประจำ อบต.ผาตั้ง      | จำนวน ๙๐ คน  |
| - รถพยาบาลฉุกเฉิน (รถกู้ชีพ-กู้ภัย). อบต.ผาตั้ง        | จำนวน ๑ คัน  |
| - ทีมกู้ภัยประจำตำบลผาตั้ง                             | จำนวน ๑๐ คน  |
| - ชุดรักษาความปลอดภัยหมู่บ้าน (ชรบ.) ๗ หมู่บ้าน        | จำนวน ๗ แห่ง |

เป็นกลุ่มรักษาความปลอดภัยในหมู่บ้าน ซึ่งจัดตั้งขึ้นเพื่อดำเนินงานป้องกัน เผ่าระวัง ติดตามสถานการณ์ข่าวสาร และสอดส่องพฤติกรรมของกลุ่มบุคคลต่าง ๆ และผู้เกี่ยวข้องกับยาเสพติด รวมทั้ง การใช้มาตรการทางกฎหมายในการปราบปรามเพื่อดำเนินการกับผู้กระทำความผิด ซึ่งในการรักษาความสงบเรียบร้อยของฝ่ายปกครอง ได้ดำเนินการมาอย่างต่อเนื่อง จริงจัง แต่ปัญหาอาชญากรรมต่าง ๆ ก็ยังเกิดขึ้น ส่งผลกระทบต่อความเป็นอยู่ของประชาชน จึงจัดตั้งชุดรักษาความปลอดภัยหมู่บ้าน ซึ่งเป็นราษฎรอาสาสมัครในพื้นที่ ที่ผ่านการฝึกอบรมตามหลักสูตรชุดรักษาความปลอดภัยหมู่บ้าน ซึ่งได้รับการแต่งตั้งจากนายอำเภอให้ปฏิบัติหน้าที่รักษาความปลอดภัยหมู่บ้าน และให้เป็นผู้ช่วยเหลือเจ้าพนักงาน ตามกฎหมายว่าด้วยลักษณะปกครองท้องที่ เรียกโดยย่อว่า “ชรบ.”

- ชมรมกำนัน ผู้ใหญ่บ้านตำบลผาตั้ง ชมรมนี้ตั้งขึ้นเพื่ออำนวยความสะดวก ดูแลรักษาความสงบเรียบร้อยและความปลอดภัยให้แก่ราษฎร ประสานหรืออำนวยความสะดวกแก่ราษฎร สร้างความสามัคคี และความสัมพันธ์ให้เกิดขึ้นภายในหมู่บ้าน รวมทั้ง ส่งเสริมวัฒนธรรมและประเพณีในพื้นที่รับฟังปัญหาและนำความเดือดร้อน ทุกข์สุขและความต้องการที่จำเป็นของราษฎรในหมู่บ้าน ควบคุมดูแลราษฎรในหมู่บ้านให้ปฏิบัติตามกฎหมาย ร่วมดำเนินงานในกิจการสาธารณสุขประโยชน์ เพื่อบำบัดป้องกันอันตรายสาธารณะอันมาโดยฉุกเฉิน และช่วยเหลือบรรเทาทุกข์ผู้ประสบภัยที่ได้รับความเดือดร้อน

#### ด้านยาเสพติด

ตำบลผาตั้ง มีพื้นที่ติดเขตชายแดนไทย-ลาว จำนวน ๓ หมู่บ้าน จึงทำให้ไม่สามารถที่จะหลีกเลี่ยงปัญหาเสพติดได้ และยังมีปัญหาที่มีผลกระทบต่อความมั่นคงหลายปัญหา เช่น ปัญหาแรงงานต่างด้าว ปัญหาลักลอบค้าสิ่งผิดกฎหมาย ปัญหาเส้นเขตแดน ปัญหาบุคคลสองสัญชาติที่เป็นภัยต่อความมั่นคง ปัญหาผู้มีอิทธิพล ปัญหาการบุกรุกทำลายป่า ทำลายทรัพยากรธรรมชาติและสิ่งแวดล้อม ฯลฯ

#### การสังคมสงเคราะห์

ตำบลผาตั้ง มีผู้สูงอายุที่ได้รับเบี้ยยังชีพจากองค์การบริหารส่วนตำบลผาตั้งรวม ๑,๐๐๖ คน และผู้พิการ จำนวน ๔๓๘ คน จากสภาพสังคมไทยในปัจจุบันประเทศไทยกำลังเข้าสู่สังคมแห่งผู้สูงอายุ ซึ่ง ณ

ปัจจุบันตำบลผาตั้ง มีผู้สูงอายุที่ขาดการดูแลเอาใจใส่ถูกทอดทิ้งให้อยู่ตามลำพังหรืออยู่กับเด็กในวัยเรียนและก่อนวัยเรียน โดยบุตรหลานวัยทำงานต้องออกไปทำงานนอกพื้นที่ เพราะสภาพเศรษฐกิจในปัจจุบันเกิดการชะลอตัว ค่าครองชีพ เครื่องอุปโภคบริโภค มีราคาสูงขึ้น รายได้ไม่เพียงพอกับรายจ่ายทำให้บุตรหลานไม่มีเวลาดูแลเอาใจใส่ผู้สูงอายุ มีผู้สูงอายุบางรายถูกปล่อยให้ดำเนินชีวิตอยู่เพียงลำพังด้วยเงินเบี้ยยังชีพเท่านั้น และยังมีผู้สูงอายุ ผู้พิการ อีกทั้ง ผู้ด้อยโอกาสหลายรายมีโรคประจำตัวหรือต้องเป็นผู้ติดเตียง ไม่มีโอกาสได้ออกมาทำกิจกรรมร่วมกับกลุ่มหรือชมรมต่าง ๆ ในส่วนของผู้สูงอายุที่มีบุตรหลานดูแลได้รวมตัวกันจัดตั้งชมรมขึ้น ได้แก่ ชมรมผู้สูงอายุตำบลผาตั้ง เพื่อพัฒนาศักยภาพ ผู้สูงอายุ ส่งเสริมสุขภาพอนามัย สภาพจิตใจ ผู้สูงอายุให้มีชีวิตที่สดใสไม่เป็นภาระของสังคม ให้สมาชิกได้พบปะสังสรรค์เป็นการเสริมสร้างความรัก ความสามัคคี มีการแลกเปลี่ยนความรู้ ข้อมูลข่าวสารต่าง ๆ รวมทั้ง ให้การช่วยเหลือด้านสวัสดิการและให้ความอนุเคราะห์เบื้องต้นแก่สมาชิก ที่ประสบปัญหาความเดือดร้อน

### **ระบบบริการพื้นฐาน**

#### **การคมนาคมขนส่ง**

- เส้นทางในการเดินทาง (ทางบก) เป็นเส้นทางคมนาคมที่สะดวกที่สุดของตำบลผาตั้ง โดยการใช้ถนนทางหลวงแผ่นดินหมายเลข ๐๒๑๑ หนองคาย-เลย เป็นถนนสายหลักเข้าถึงอำเภอสังขมและเป็นถนนสายหลักที่เชื่อมต่อหลายตำบลโดยมีรถประจำทางวิ่งสายยาวตามถนนทางหลวงแผ่นดินหมายเลข ๐๒๑๑ ไปกรุงเทพมหานครและจังหวัดใกล้เคียง เช่น หนองบัวลำภู อุดรธานี ขอนแก่น นครราชสีมา ฯลฯ ประชาชนส่วนใหญ่ประมาณ ๘๐ % ใช้รถยนต์ส่วนตัวเป็นพาหนะในการเดินทางภายในตัวอำเภอ จังหวัดและจังหวัดใกล้เคียงเพราะสะดวกมากกว่าใช้บริการรถโดยสารประจำทาง

- เส้นทางในการเดินทาง (ทางน้ำ) มีแม่น้ำโขงไหลผ่าน ๓ หมู่บ้าน ของตำบลผาตั้ง แต่ประชาชนไม่นิยมในการเดินทางทางน้ำ

#### **การไฟฟ้า**

ไฟฟ้าส่วนภูมิภาคขยายเขตไฟฟ้าแรงต่ำเข้าถึงทุกหมู่บ้านในตำบลผาตั้ง จำนวนครัวเรือนที่มีไฟฟ้าใช้คิดเป็นร้อยละ ๙๐

#### **การประปา**

ตำบลผาตั้ง มีระบบประปาหมู่บ้าน จำนวน ๖ แห่ง ซึ่งบริหารจัดการโดยองค์การบริหารส่วนตำบลผาตั้ง โดยครัวเรือนส่วนใหญ่ใช้น้ำประปาหมู่บ้าน ในช่วงหน้าแล้งแหล่งน้ำที่ใช้ผลิตน้ำประปาส่วนใหญ่ในทุกหมู่บ้านจะแห้งขอด จึงทำให้ราษฎรประสบปัญหาการขาดแคลนน้ำอุปโภค-บริโภคทุกปี ซึ่งมี ๒ หมู่บ้านที่ใช้น้ำประปาส่วนภูมิภาค ได้แก่ บ้านปากโสม และบ้านลำภูพาน โดยบ้านปากโสมจะใช้น้ำประปาส่วนภูมิภาคทั้งหมู่บ้าน ส่วนบ้านลำภูพานครัวเรือนส่วนใหญ่จะใช้น้ำประปาส่วนภูมิภาค จะมีบางครัวเรือนเท่านั้นที่ใช้น้ำระบบประปาหมู่บ้าน

#### **โทรศัพท์**

ประชาชนร้อยละ ๙๕ ใช้โทรศัพท์มือถือ ในการติดต่อสื่อสาร ซึ่งมีคลื่นสัญญาณโทรศัพท์ครอบคลุมในทุกหมู่บ้าน

#### **ไปรษณีย์หรือการสื่อสารหรือการขนส่ง และวัสดุ ครุภัณฑ์**

- ศูนย์บริการอินเทอร์เน็ตตำบล จำนวน ๑ แห่ง
- ระบบเสียงตามสาย/หอกระจายข่าว จำนวน ๗ แห่ง (๗ หมู่บ้าน)
- ไปรษณีย์อำเภอสังขมเข้าถึงทุกหมู่บ้าน
- ระบบขนส่งโลจิสติกส์ ซึ่งส่งสินค้า ข้อมูล และทรัพยากรอย่างอื่น เข้าถึงทุกหมู่บ้าน

เครื่องมือเครื่องใช้และครุภัณฑ์ต่างๆ ขององค์การบริหารส่วนตำบลผาตั้ง

๑. รถยนต์ส่วนบุคคล (รถกระบะ)	๓	คัน
๒. รถบรรทุกน้ำเอนกประสงค์	๑	คัน
๓. รถยนต์เก็บขยะ	๑	คัน
๔. รถยนต์กู้ชีพ	๑	คัน
๕. รถจักรยานยนต์พ่วงข้าง	๑	คัน
๖. รถจักรยานยนต์	๑	คัน
๗. คอมพิวเตอร์ตั้งโต๊ะ	๑๐	เครื่อง
๘. คอมพิวเตอร์มือถือ (Note book)	๖	เครื่อง
๙. เครื่องเสียงพร้อมตู้ลำโพง	๑	ชุดใหญ่
๑๐. กล้อง VDO	๑	เครื่อง
๑๑. กล้อง ดิจิตอล	๑	เครื่อง
๑๒. กล้องวัดระดับ	๑	เครื่อง
๑๓. เครื่องขยาย พร้อมไมค์	๗	ตัว (ห้องประชุม จำนวน ๑ ชุด)
๑๔. เครื่องปรับอากาศ	๒๗	เครื่อง
๑๕. โปรเจ็คเตอร์	๑	เครื่อง (พร้อมอุปกรณ์เครื่องฉาย)
๑๖. เครื่องโทรสาร	๑	เครื่อง
๑๗. โต๊ะ-เก้าอี้ ห้องประชุม	๑	ชุด (พร้อมเก้าอี้ ๑๔ ตัว)
๑๘. โต๊ะทำงานพร้อมเก้าอี้	๔๐	ชุด
๑๙. ตู้เก็บเอกสาร	๓๕	หลัง
๒๐. โทรทัศน์	๘	เครื่อง
๒๑. ตู้เย็น	๒	เครื่อง
๒๒. ชุดโซฟา	๓	ชุด
๒๓. เครื่องพ่นหมอกควัน	๒	เครื่อง
๒๔. เครื่องตัดหญ้า	๔	เครื่อง
๒๕. พัดลมอุตสาหกรรม	๖	เครื่อง
๒๖. เต็นท์	๑๐	หลัง

ฯลฯ

**ระบบเศรษฐกิจ**

การเกษตร

ประชากรส่วนใหญ่ประกอบอาชีพทางการเกษตร พืชที่ปลูก ได้แก่ ยางพารา ข้าวนาปี (ข้าวเหนียว/ข้าวเจ้า) ข้าวไร่ ถั่วฝักยาว ข้าวโพดฝักสด (ข้าวโพดหวาน) มันสำปะหลัง ปาล์มน้ำมัน พริก และไม้ผล ที่ปลูก ได้แก่ สับปะรด ส้มโอ เงาะ ลิ้นจี่ ลำไย ฯลฯ ปัจจุบันกลุ่มเกษตรกรหันมานิยมปลูกทุเรียนเป็นพืชเศรษฐกิจกันมากขึ้น

การประมง

ตำบลผาตั้ง มีหมู่บ้านที่มีแม่น้ำโขงและลำห้วยสาขาไหลผ่าน จึงเหมาะต่อการประกอบอาชีพเสริมด้านการประมงโดยการจับสัตว์น้ำตามลำแม่น้ำโขง และยังทำการเพาะเลี้ยงและอนุบาลสัตว์น้ำ การเลี้ยงกบในบ่อซีเมนต์ ส่วนลักษณะการเลี้ยงปลาจะเลี้ยงแบบบ่อดิน และเลี้ยงแบบปล่อยตามธรรมชาติในหนองน้ำ พันธุ์ปลาที่เลี้ยง ได้แก่ ปลานิลและปลาดุก

### การปศุสัตว์

ประชาชนส่วนใหญ่จะนิยมเลี้ยง เป็ด ไก่ ไข่บริเวณภายในครัวเรือน และมีเหลือจำหน่ายบ้างเล็กน้อย ส่วนการเลี้ยง โค สุกร มีเป็นส่วนน้อย

### การบริการ

นอกเหนืออาชีพหลักทางการเกษตรแล้ว ยังมีงานที่สามารถเสริมรายได้ให้แก่ ประชาชนอีกทางหนึ่ง คือ งานบริการรถนำเที่ยวตามแหล่งท่องเที่ยวต่าง ๆ ในตำบลผาตั้ง ซึ่งสามารถเพิ่มรายได้ให้แก่ชมรมรถนำเที่ยวได้มากพอสมควร

### การท่องเที่ยว

ตำบลผาตั้งมีแหล่งท่องเที่ยวทางวัฒนธรรมและธรรมชาติ/เชิงนิเวศน์ ซึ่งนักท่องเที่ยวนิยมเดินทางมาเที่ยวชมหลายแห่ง ดังนี้

๑. สวนรุกขชาติน้ำตกธารทองอยู่ในเขตบ้านผาตั้ง หมู่ที่ ๑ ตำบลผาตั้ง น้ำตกธารทองมีลักษณะเป็นธารน้ำไหลไปตามลานหิน มีแอ่งน้ำให้ลงเล่นน้ำได้ ก่อนจะลดระดับเกิดเป็นชั้นน้ำตกเล็ก ๆ เป็นระยะลดหลั่นกันไปประมาณ ๓๐ เมตร และไหลลงสู่ลำน้ำโขงในที่สุด ช่วงเวลาที่มีน้ำมากเหมาะแก่การมาเที่ยวชม คือระหว่างเดือนมิถุนายน - ตุลาคม บริเวณโดยรอบเป็นสวนรุกขชาติ มีป่าไม้ขึ้นอยู่หนาแน่น การเดินทางสะดวกโดยใช้เส้นทางหนองคาย - ท่าบ่อ - ศรีเชียงใหม่ - สังคม ตามถนนสายหลัก (ทางหลวงแผ่นดินหมายเลข ๒๑๑) ผ่านบ้านไทยเจริญแล้วต่อไปบ้านผาตั้ง บริเวณหลักกิโลเมตรที่ ๗๔ ก่อนถึงตัวอำเภอสังคมประมาณ ๑๑ กิโลเมตร น้ำตกธารทองจะอยู่ริมทาง

๒. วัดผาดากเสือ เป็นวัดที่มีทิวทัศน์สวยงามมาก มองจากบนผาลงมาเห็นความเป็นอยู่ของชาวไทยและลาว ภายในวัดมีธรรมชาติที่สมบูรณ์ สามารถเดินเลาะตามหน้าผาเพื่อชมธรรมชาติและทิวทัศน์ที่สวยงามได้ โดยเดินทาง จากจังหวัดหนองคายไปตามทางหลวงแผ่นดินหมายเลข ๒๑๑ เลียบแม่น้ำโขง ระยะทางประมาณ ๙๖ กิโลเมตร ถึงบ้านผาตั้งบริเวณน้ำตกธารทองจะมีป้ายบอกเส้นทางแยกซ้ายมือไปวัดผาดากเสือระยะทาง ๗ กิโลเมตร

๓. วัดถ้ำศรีมงคลหรือวัดถ้ำดินเพียงเป็นสถานที่สำคัญซึ่งเป็นที่มาของชื่อวัดถ้ำดินเพียงมีหลายคนได้เล่าขานกันมาว่าเป็นถ้ำที่พระอรหันต์ประเทศลาวเดินทางข้ามมาโดยไม่ได้ผ่านมาทางเรือแต่เป็นการเดินทางผ่านถ้ำนี้ ซึ่งผู้ที่จะเป็นเส้นทางภายในถ้ำต้องเป็นผู้บำเพ็ญศีลภาวนา หรือเป็นพระอภิญญาลักษณะถ้ำดินเพียงนี้คล้ายเมืองบาดาลของพญานาค ตามความเชื่อของชาวบ้าน ภายในถ้ำจะมีความชื้นและมีน้ำไหลตลอดปี มีก้อนหินเป็นแท่งตั้งวางอย่างจงใจบางก้อนเป็นโลงศพ มีส่วนว่าโค้งของหินภายในถ้ำที่สวยงาม การเดินทางเข้าถ้ำควรมีผู้นำทางเพราะถ้าไปเองอาจทำให้หลงทางและเป็นอันตรายได้

การเดินทาง จากจังหวัดหนองคายไปตามทางหลวงแผ่นดินหมายเลข ๒๑๑ เลียบแม่น้ำโขง ระยะทางประมาณ ๙๖ กิโลเมตร ถึงบ้านผาตั้งบริเวณน้ำตกธารทองจะมีป้ายบอกเส้นทางแยกซ้ายมือไปวัดถ้ำศรีมงคล บ้านดงต้อม ระยะทางจากน้ำตกธารทองประมาณ ๑๕ กิโลเมตร

๔. วัดภูนงกระบา ตั้งอยู่ภูนงกระบาซึ่งเป็นแนวเทือกเขาภูพานที่ทอดยาวลงมาจากจังหวัดอุดรธานี ไปจนถึงอำเภอสังคม จังหวัดหนองคาย ที่มีต้นไม้ใหญ่ซึ่งเป็นที่อยู่อาศัยของนกกระบาเป็นจำนวนมากที่ตั้งวัดมีทิวทัศน์ที่สวยงาม มองจากบนหน้าผาบนวัดลงมาเห็นความเป็นอยู่ของอำเภอสังคมและลาว ภายในวัดยังมีแท่นศิลา (ไบเสมา) ที่เก่าแก่ ทั้งนี้ เนื่องจากหลวงพ่ोजันทร เจ้าอาวาสวัดภูนงกระบา ได้ทำการอนุรักษ์ป่า ดินและน้ำ วัดภูนงกระบา จึงได้รับรางวัลลูกโลกสีเขียวปี ๒๕๕๐ และรางวัลลูกโลกสีเขียว ครั้งที่ ๑๕ ประจำปี ๒๕๕๖

การเดินทาง จากจังหวัดหนองคายไปตามทางหลวงแผ่นดินหมายเลข ๒๑๑ เลียบแม่น้ำโขง ระยะทางประมาณ ๙๖ กิโลเมตร ถึงบ้านผาตั้งบริเวณน้ำตกธารทองจะมีป้ายบอกเส้นทางแยกซ้ายมือไปวัดภูนงกระบา บ้านดงต้อม ระยะทางจากน้ำตกธารทองไปถึงวัดภูนงกระบาประมาณ ๑๔ กิโลเมตร

๕. วัดผาดัก เป็นวัดที่ตั้งอยู่บนภูเขาสูงที่มีจุดชมวิวิทัศน์ที่สวยงามอีกวัดหนึ่งของบ้านดงต้อง ที่สามารถชมวิวิทัศน์ตามธรรมชาติบริเวณหน้าผาที่สวยงาม ภายในวัดยังมีลานหินที่สวยงาม รอยเท้าพ่อแม่ครูบาอาจารย์ซึ่งปรากฏอยู่บนลานหิน

การเดินทาง จากจังหวัดหนองคายไปตามทางหลวงแผ่นดินหมายเลข ๒๑๑ เลียบแม่น้ำโขง ระยะทางประมาณ ๙๖ กิโลเมตร ถึงบ้านผาดักบริเวณน้ำตกธารทองจะมีป้ายบอกเส้นทางแยกซ้ายมือไปบ้านดงต้อง ระยะทางจากน้ำตกธารทองไปถึงวัดผาดักประมาณ ๒๐ กิโลเมตร

๖. ผาชมหมอก เป็นจุดชมวิวิทัศน์ที่สวยงามตามธรรมชาติอีกแห่งหนึ่ง ที่สามารถเดินเลาะตามหน้าผาเพื่อชมความงามตามธรรมชาติได้ตลอดแนวหน้าผาในทุกฤดูกาล และในฤดูหนาวตอนเช้าจะปรากฏทะเลหมอกที่สวยงาม จึงเป็นจุดชมวิวิ “ทะเลหมอก” ที่นักท่องเที่ยวนิยมเดินทางมาเที่ยวชม ซึ่งช่วงเวลาในการชมทะเลหมอก ตั้งแต่เวลา ๐๕.๓๐-๐๙.๐๐ น. ความหนาแน่นของหมอกขึ้นอยู่กับธรรมชาติและสภาพอากาศของแต่ละวัน สำหรับนักท่องเที่ยวที่ชอบสัมผัสความหนาวเย็นในหน้าหนาวและชมทะเลหมอก เพื่อเก็บภาพที่สวยงามไว้เป็นที่ระลึกได้

การเดินทาง โดยเดินทางจากจังหวัดหนองคาย ไปตามทางหลวงแผ่นดินหมายเลข ๒๑๑ เลียบแม่น้ำโขง ระยะทางประมาณ ๙๖ กิโลเมตร ถึงบ้านผาดักแยกน้ำตกธารทองจะมีป้ายบอกเส้นทางแยกซ้ายมือไปบ้านดงต้อง ก่อนถึงบ้านดงต้องจะมีป้ายบอกเส้นทางแยกขวามือ ไปผาชมหมอก ระยะทางจากน้ำตกธารทองบ้านผาดักถึงผาชมหมอกประมาณ ๑๒ กิโลเมตร

นอกจากนี้ตำบลผาดัก ยังมีแหล่งท่องเที่ยวโดยชุมชน ๑ แห่ง ได้แก่

- โฮมสเตย์ปากโฮม-ลำภูพาน ตั้งอยู่หมู่ที่ ๓ บ้านลำภูพาน ตำบลผาดัก อำเภอสังคม รองรับนักท่องเที่ยวที่อยากชม “ธรรมชาติบนฐานธรรมะ” สัมผัสวิถีชีวิตชุมชน ชนบธรรมนิยมประเพณี วัฒนธรรม ของชาวตำบลผาดัก อำเภอสังคม และได้รับมาตรฐานโฮมสเตย์ไทยจากกรมการท่องเที่ยวเมื่อปี ๒๕๕๗ และมีสินค้าที่กลุ่มโฮมสเตย์ผลิตเอง เช่น น้ำดื่มสมุนไพรจากหมากตลอด หมากเบ็น สบู่ เป็นต้น

#### อุตสาหกรรม

โดยพื้นฐานดั้งเดิมชาวตำบลผาดักเป็นสังคมชนบทซึ่งมีวิถีชีวิตผูกพันอยู่กับอาชีพเกษตรกรรม เป็นสังคมเกษตรกรรม ที่มีวิถีการผลิตแบบพอเพียงชีพในภาคเกษตรกรรม ที่ดำรงอยู่คู่ประชาชนตำบลผาดักมาช้านาน ได้แก่ การทำไร่มันสำปะหลัง และปลูกข้าว เป็นส่วนใหญ่ ซึ่ง ณ ปัจจุบัน ชาวตำบลผาดัก ก็ยังยึดทำอาชีพเกษตรเป็นหลัก แต่พืชที่ปลูกจะเปลี่ยนไปปลูกยางพาราเป็นส่วนมาก ส่วนในภาคอุตสาหกรรมแม้แต่อุตสาหกรรมเล็กๆ ในครัวเรือน ก็ยังไม่ปรากฏว่ามีครัวเรือนใดในพื้นที่ตำบลผาดักยึดเป็นอาชีพแต่อย่างใด ทั้งนี้ เพราะอำเภอสังคมเป็นอำเภอเล็กๆ พื้นที่ส่วนใหญ่อยู่ท่ามกลางหุบเขาและภูเขา จึงทำให้ประชาชนส่วนใหญ่ประกอบอาชีพเกษตรกรรม

#### การพาณิชย์และกลุ่มอาชีพ

มีการจัดตั้งกลุ่มองค์กรต่าง ๆ ที่หลากหลาย ทั้งเป็นทางการและไม่เป็นทางการ กลุ่มอาชีพมีการพัฒนาฝีมือแรงงานเพื่องานอาชีพมากขึ้น มีปราชญ์ชาวบ้าน ภูมิปัญญาท้องถิ่น ที่หลากหลายด้าน เช่น ด้านทำการประมงตามลำน้ำโขง จักสาน หมอยาสมุนไพร การแปรรูปกล้วย ฯลฯ ทำให้เอื้อต่อการส่งเสริมและพัฒนาคุณภาพชีวิตของประชาชน โดยมีกลุ่มองค์กร/กลุ่มอาชีพ ที่มีความโดดเด่นและเข้มแข็ง ดังนี้

#### กลุ่มองค์กร

๑. กลุ่มออมทรัพย์วันละ ๑ บาท ตั้งอยู่บ้านดงต้อง หมู่ที่ ๖ มีการรวมกลุ่มกันโดยเก็บออมวันละ ๑ บาท จากสมาชิกกลุ่มเพื่อเก็บรวบรวมไว้เป็นสวัสดิการให้กับสมาชิกในกลุ่ม เช่น งานแต่ง งานบวช และสมาชิกที่เสียชีวิต รวมทั้ง ให้การช่วยเหลือด้านสวัสดิการและให้ความอนุเคราะห์เบื้องต้นแก่สมาชิก ที่ประสบปัญหาความเดือดร้อน เป็นต้น

๒. กลุ่มพัฒนาบทบาทสตรีตำบลผาตั้ง จัดตั้งขึ้นเพื่อยกระดับ และเสริมศักยภาพสตรีในทุกมิติด้วยการนำศักยภาพและความแตกต่างระหว่างหญิงชายซึ่งนับว่าเป็นพลังสังคมอย่างหนึ่งที่ยังไม่ได้รับการพัฒนาอย่างเป็นระบบ มาใช้อย่างสร้างสรรค์ รวมทั้ง เพื่อพัฒนาและขยายศักยภาพบทบาทสตรีให้เป็นพลังทางสังคมที่เข้มแข็ง สามารถช่วยนำพาและร่วมสร้างสังคม ไปสู่ความเสมอภาคอย่างสร้างสรรค์และมีสันติสุขอย่างเคียงบ่าเคียงไหล่กับผู้ชาย สำหรับการดำเนินงานดังกล่าว รัฐบาลจะทำงานร่วมกับองค์กรสตรีตั้งแต่ระดับท้องถิ่นจนถึงระดับประเทศ เพื่อให้โอกาสสตรีในทุกพื้นที่ทุกชุมชนได้มีส่วนร่วมในการร่วมคิด ร่วมทำ ร่วมพัฒนา เพื่อสตรีทุกคน โดยความร่วมมือของหน่วยงานภาครัฐ ภาคเอกชนและองค์กรสตรีต่างๆ ในการขับเคลื่อนกองทุน เพื่อให้สตรีทุกคนได้ใช้ประโยชน์จากกองทุนพัฒนาบทบาทสตรี ในการมีส่วนร่วมสร้างสรรค์พัฒนาเศรษฐกิจและสังคมตั้งแต่ระดับท้องถิ่นจนถึงระดับประเทศ

๓. กลุ่มส่งเสริมอาชีพผู้พิการตำบลผาตั้ง จัดตั้งขึ้นเพื่อให้ผู้พิการได้รับการพัฒนาและมีคุณภาพชีวิตที่ดีขึ้น มีอาชีพที่เหมาะสมไม่เป็นภาระของครอบครัว เพื่อส่งเสริมให้เป็นไปตามจิตตารมณ์ได้อย่างยั่งยืน โดยการจัดการศึกษา จัดหางาน และส่งเสริมอาชีพ พร้อมการพัฒนาศักยภาพคนพิการให้สามารถเป็นผู้นำการเปลี่ยนแปลง และเสริมสร้างพลังคนพิการไปสู่สังคมแห่งความเสมอภาค ด้วยสภาพแวดล้อม และบรรยากาศที่ส่งเสริมให้ทุกคนมีจิตสาธารณะ มีความสุขและประสบความสำเร็จ

#### แรงงาน

แรงงานที่ใช้ในภาคเกษตรส่วนใหญ่ใช้แรงงานจากสมาชิกภายในครอบครัว บางครัวเรือนที่มีสมาชิกน้อยจะจ้างแรงงานที่มีอยู่ในตำบลเข้ามาช่วยในฤดูกาลการผลิตอีกทางหนึ่ง

#### **ศาสนา ประเพณี วัฒนธรรม**

##### การนับถือศาสนา

ประชาชนส่วนใหญ่ในตำบลผาตั้งนับถือศาสนาพุทธ มีวิถีชีวิตความเป็นอยู่แบบเรียบง่ายภายใต้วัฒนธรรม ทรัพยากรธรรมชาติและสิ่งแวดล้อมอันสวยงาม

##### ประเพณีและงานประจำปี

ชาวผาตั้งมีขนบธรรมเนียมประเพณีและงานประจำปี ซึ่งเป็นวัฒนธรรมที่สืบทอดกันมายาวนานที่สำคัญ ดังนี้

๑. วันสงกรานต์ เป็นงานประเพณีประจำปี ซึ่งถือว่าเป็นปีใหม่ของไทย ที่ทุกคนให้ความสำคัญ โดยการทำบุญตักบาตรและเตรียมน้ำอบน้ำหอมเพื่อสรงน้ำพระตามวัดต่าง ๆ ในระหว่างวันที่ ๑๓-๑๕ เมษายนของทุกปี

๒. งานวันออกพรรษา เป็นวันสำคัญทางศาสนาของศาสนาพุทธ ซึ่งพุทธศาสนิกชนจะทำบุญตักบาตรเทโว และทำบุญอุทิศส่วนกุศลแก่บรรพบุรุษตามประเพณีนิยมที่ได้ปฏิบัติเป็นประจำทุกปีต่อเนื่องมาแต่โบราณกาล

๓. บั้งไฟพญานาค เป็นปรากฏการณ์ที่เกิดขึ้นเองตามธรรมชาติตามลำน้ำโขงมานานหลายปีตามคำเล่าของปู่ย่าตายาย และได้รับการส่งเสริมให้เป็นการท่องเที่ยว ซึ่งเป็นที่นิยมของนักท่องเที่ยวที่นักท่องเที่ยวให้ความสนใจเดินทางมาเที่ยวชมเป็นประจำทุกปี ทำให้เอื้อต่อการพัฒนาเพื่อสร้างรายได้ให้แก่ประชาชนจากการท่องเที่ยวได้เป็นอย่างดี ซึ่งสถานที่ที่เกิดปรากฏการณ์นี้อยู่บริเวณอ่างปลาบึกบ้านผาตั้ง หมู่ที่ ๑ ตำบลผาตั้ง และปรากฏการณ์นี้จะเกิดขึ้นในคืนวันเพ็ญแรม ๑๕ ค่ำ เดือน ๑๑ ของทุกปี โดยลักษณะของบั้งไฟพญานาค จะเป็นลูกไฟที่พุ่งขึ้นมาจากใต้แม่น้ำโขง พุ่งลอยขึ้นสู่อากาศ ประมาณ ๒๐-๓๐ เมตร แล้วก็หายไปเวลาที่เกิดปรากฏการณ์ จะเกิดขึ้นเวลาประมาณ ๖ โมงเย็น-๓ ทุ่ม

ภูมิปัญญาท้องถิ่น ภาษาถิ่น ชาวตำบลผาตั้งมีภูมิปัญญาท้องถิ่นที่หลากหลาย ได้แก่ การจักสาน หมอชาสมุนไพร การแปรรูปผลิตภัณฑ์จากผลผลิตทางการเกษตร (กล้วย,หมากหลอด) การทำประมงตามลำน้ำโขง ฯลฯ และภาษาถิ่นที่ใช้ส่วนใหญ่เป็น “ภาษาอีสาน”

## สินค้าพื้นเมืองและของที่ระลึก

สินค้าพื้นเมืองส่วนใหญ่จะเป็นสินค้าที่แปรรูปผลิตภัณฑ์จากกล้วย เช่น กล้วยตากอบน้ำผึ้ง กล้วยอบเนย กล้วยฉาบ กล้วยกรอบเค็ม ฯลฯ และน้ำหมากหลอด นอกจากนี้ ยังมีผลิตภัณฑ์ที่ได้จากการจักสานของกลุ่มจักสาน ได้แก่ กระจิบข้าวเหนียว , ตะกร้าไม้ไผ่ , สวิงไม้ไผ่ , กระจาด , ข้องใส่ปลา , เข่ง , ไซ ลอบดักปลา , กระจ่าง , หวดนึ่งข้าว , สุ่มไก่ ฯลฯ สินค้าจากกลุ่มทำไม้กวาด ได้แก่ ไม้กวาดดอกหญ้า , ไม้กวาดทางมะพร้าว ส่วนของที่ระลึกไม่ได้ดำเนินการอย่างเป็นทางการเป็นกิจจะลักษณะ

## **ทรัพยากรธรรมชาติ**

### น้ำ

- แหล่งน้ำตามธรรมชาติ มีแม่น้ำและลำห้วยที่สำคัญ ได้แก่ แม่น้ำโขง ลำห้วยน้ำโสมน้อย ลำห้วยโขงหลง ลำห้วยไซงัว ฯลฯ ซึ่งตามแม่น้ำลำห้วยมีปลาตามธรรมชาติชนิดต่างๆ ที่เป็นแหล่งทำการประมงน้ำจืดของชาวบ้านที่อาศัยอยู่ริมฝั่งแม่น้ำโขงสามารถสร้างรายได้ให้แก่ประชาชนได้มากพอสมควร

- แหล่งน้ำที่สร้างขึ้น ได้แก่ ฝายน้ำล้น อ่างเก็บน้ำ สระน้ำ บ่อบาดาล บ่อน้ำตื้น ซึ่งแหล่งน้ำต่างๆ เหล่านี้ ใช้ประโยชน์ในการทำการเกษตรได้ในบางพื้นที่เท่านั้น สาเหตุเนื่องมาจากสภาพพื้นที่ไม่อำนวย เนื่องจากแหล่งน้ำอยู่ต่ำกว่าระดับพื้นที่เพาะปลูกมากเกินไป การเพาะปลูกพืชส่วนใหญ่ จึงต้องอาศัยน้ำฝนเป็นหลัก

### ด้านแหล่งน้ำเพื่อการอุปโภค-บริโภค

แหล่งน้ำเพื่อการอุปโภค-บริโภคนั้น ประชาชนส่วนใหญ่จะใช้น้ำประปาหมู่บ้าน เมื่อถึงช่วงฤดูแล้ง แหล่งน้ำที่ใช้ผลิตน้ำประปาจะแห้งขอดทำให้ชาวบ้านขาดแคลนน้ำในการอุปโภค-บริโภค ชาวบ้านจะแก้ปัญหาโดยใช้น้ำฝนที่เก็บกักไว้ในโอ่งซีเมนต์ที่ส่วนใหญ่จะมีทุกครัวเรือน ซึ่งในบางครัวเรือนที่มีโอ่งเก็บน้ำฝนไม่เพียงพอสำหรับการอุปโภค-บริโภคในช่วงฤดูแล้ง ก็จะใช้น้ำจากถังเก็บน้ำสาธารณะของหมู่บ้านหรือวัด ซึ่งถ้าน้ำที่เก็บไว้ในถังเก็บน้ำสาธารณะหมดชาวบ้านก็จะร้องขอหน่วยงานราชการที่เกี่ยวข้องเพื่อนำน้ำมาแจกจ่ายเพื่อใช้ในการอุปโภค-บริโภคต่อไป

### ป่าไม้

ป่าในพื้นที่ตำบลผาตั้งอยู่ในเขตป่าสงวนแห่งชาติ ป่าพานพร้าวและป่าแก้งไก่อ ลักษณะป่าไม้ส่วนใหญ่เป็นป่าเบญจพรรณและป่าดงดิบบางส่วน โดยพื้นที่ป่าไม้ทั้งหมดเป็นป่าสงวนแห่งชาติ และมีแหล่งอาหารตามธรรมชาติที่เป็นแหล่งอาหารที่สำคัญสามารถนำมาบริโภคและจำหน่ายเป็นสินค้าพื้นเมืองของตำบลและพื้นที่ใกล้เคียงสร้างรายได้ให้แก่ประชาชน เช่น หน่อไม้ เห็ดป่าหลากชนิด ฯลฯ

### ภูเขา

พื้นที่ตำบลผาตั้งส่วนใหญ่เป็นภูเขา ของเทือกเขาภูพาน ซึ่งเป็นแหล่งต้นน้ำที่สำคัญที่หล่อเลี้ยงประชาชนในพื้นที่ และเนื่องจากเป็นภูเขาสูง จึงทำให้มีถ้ำ น้ำตก ซึ่งสามารถส่งเสริมให้เป็นแหล่งท่องเที่ยวทางธรรมชาติได้เป็นอย่างดี

### ทรัพยากรธรรมชาติที่สำคัญ

ด้วยสภาพพื้นที่ตั้งของตำบลผาตั้ง มีทรัพยากรธรรมชาติที่หลากหลาย ได้แก่ ภูเขา ป่าไม้ น้ำตก ถ้ำ จุดชมวิวิทิวทัศน์ที่สวยงาม เช่น น้ำตกธารทอง จุดที่แคบที่สุดของแม่น้ำโขง จุดชมวิวดงผาตากเสื้อ หาดทราย เกาะแก่งตามลำน้ำโขงในฤดูแล้ง อ่างปลาบึก/จุดชมบั้งไฟพญานาค และศาสนสถานที่สำคัญ เช่น วัดผาใหญ่วิหะวงค์ วัดภูผาดักวัดถ้ำศรีมงคล (ถ้ำดินเพียง/ถ้ำพญานาค) รอยพระพุทธรบาท (วัดพระพุทธรบาทผาจ่อ) วัดภูนงกระบา (ได้รับรางวัลลูกโลกสีเขียว) วัดแก่งศิลา ฯลฯ

### ๑.๓ การวิเคราะห์สถานการณ์และศักยภาพ

#### การประเมินสถานการณ์สภาพแวดล้อมภายนอกที่เกี่ยวข้อง

##### การเข้าสู่สังคมผู้สูงอายุ

สภาพสังคมไทยในปัจจุบันการเข้าสู่สังคมผู้สูงอายุส่งผลให้อัตราการพึ่งพิงของประชากรวัยแรงงานต้องแบกรับการดูแลผู้สูงอายุเพิ่มสูงขึ้น ซึ่งส่งผลกระทบต่อแรงงานในด้านการยกระดับรายได้และทักษะฝีมือแรงงานจะต่ำลง ซึ่งตำบลผาตั้งก็ได้รับผลกระทบดังกล่าว โดยมีผู้สูงอายุที่ขาดการดูแลเอาใจใส่ถูกทอดทิ้งให้อยู่ตามลำพังหรืออยู่กับเด็กในวัยเรียน และก่อนวัยเรียน โดยบุตรหลานวัยทำงานต้องดิ้นรนออกไปทำงานนอกพื้นที่ เพราะสภาพเศรษฐกิจในปัจจุบันเกิดการชะลอตัว ค่าครองชีพ เครื่องอุปโภคบริโภค มีราคาสูงขึ้น รายได้ไม่เพียงพอกับรายจ่ายทำให้บุตรหลานไม่มีเวลาดูแลเอาใจใส่ผู้สูงอายุ มีผู้สูงอายุบางรายถูกปล่อยให้อาศัยชีวิตอยู่เพียงลำพังด้วยเงินเบี้ยยังชีพเท่านั้น ซึ่งจะเป็นปัญหาต่อเนื่องที่ส่งผลกระทบต่อคุณภาพชีวิตของประชาชน เช่น อาชญากรรม โรคระบาด อย่างไรก็ตาม จึงควรส่งเสริมสนับสนุนโอกาสในการพัฒนาสินค้าและบริการ ที่เหมาะสมกับกลุ่มผู้สูงอายุให้เพิ่มขึ้น

##### ความเหลื่อมล้ำ

ความเหลื่อมล้ำเป็นปัญหาสำคัญในสังคมไทยทั้งความเหลื่อมล้ำด้านรายได้ โอกาสการเข้าถึงบริการภาครัฐและการเข้าถึงทรัพยากรธรรมชาติ นำไปสู่ความขัดแย้งในสังคม และเป็นอุปสรรคต่อการพัฒนาที่ลดทอนความเข้มแข็งทางเศรษฐกิจและความมั่นคงทางสังคม จากการกระจายรายได้และผลประโยชน์ของการพัฒนาไปยังกลุ่มต่าง ๆ ภายในตำบล นอกจากนี้ ความเหลื่อมล้ำยังส่งผลให้เกิดปัญหาต่าง ๆ เช่น ปัญหาการทุจริตคอร์รัปชัน คนยากจนขาดโอกาสการเข้าถึงบริการการศึกษาและสาธารณสุขที่มีคุณภาพอย่างเท่าเทียม การแย่งชิงทรัพยากร การรับรู้ข้อมูลข่าวสารปัญหาอาชญากรรมและยาเสพติด

##### ความเป็นเมือง

การเปลี่ยนแปลงพื้นที่ชนบทไปสู่ความเป็นเมือง อันเป็นการกระจายความเจริญสู่พื้นที่นั้นๆ จำเป็นที่จะต้องมีการลงทุนโครงสร้างพื้นฐาน การจัดการบริการสาธารณะเพื่อรองรับการเติบโตของเมือง การใช้ประโยชน์ของทรัพยากรท้องถิ่นทั้งปัจจัยการผลิตและแรงงานไปสู่ภาคการค้า บริการ และอุตสาหกรรม ตลอดจนการแสวงหาเทคโนโลยีใหม่ ๆ ที่จะช่วยลดผลกระทบต่อสิ่งแวดล้อม ซึ่งจะส่งผลต่อการลดลงและความเสื่อมโทรมของทรัพยากรธรรมชาติ การลดลงของแรงงานในภาคเกษตร รวมทั้ง ปัญหาการบริหารจัดการขยะที่เพิ่มขึ้น ทั้งนี้ การเพิ่มขึ้นของประชากรและแรงงานในพื้นที่อาจส่งผลต่อการเปลี่ยนแปลงของวิถีชีวิตและวัฒนธรรมท้องถิ่น อย่างไรก็ตาม การผลิตและกิจกรรมทางเศรษฐกิจที่มีขนาดใหญ่ขึ้นเพื่อตอบสนองความต้องการของประชาชนที่มากขึ้น การลงทุนในระบบสาธารณสุขปีละจะมีความคุ้มค่ามากขึ้น นอกจากนี้ ความต้องการแรงงานที่มากขึ้นจะมีส่วนเอื้อหรือทำให้จำเป็นต้องมีการจัดตั้งสถาบันการศึกษาในพื้นที่เพื่อตอบสนองความต้องการของสถานประกอบการที่มีจำนวนมาก

##### การปรับเปลี่ยนด้านเทคโนโลยีและนวัตกรรมที่รวดเร็ว

การปรับเปลี่ยนที่รวดเร็วด้านเทคโนโลยีและนวัตกรรมส่งผลให้เกิดการเปลี่ยนแปลงในรูปแบบการผลิตและการค้าที่มีการใช้เทคโนโลยีมาช่วยในการเพิ่มประสิทธิภาพการผลิต (เทคโนโลยีอินเทอร์เน็ตที่เชื่อมอุปกรณ์และ เครื่องมือต่าง ๆ เช่น โทรศัพท์มือถือ รถยนต์ ตู้เย็น โทรทัศน์ และอื่น ๆ เข้าไว้ด้วยกัน) เพื่อผลิตสินค้าตามความต้องการของผู้บริโภคมากยิ่งขึ้น โดยหากภาคการผลิตที่ปรับตัวตามการเปลี่ยนแปลงของเทคโนโลยีไม่ทัน ขาดการลงทุนด้านการวิจัย พัฒนาและนวัตกรรม อันจะส่งผลให้ความสามารถในการแข่งขันลดลง

##### การเปลี่ยนแปลงของสภาพภูมิอากาศ

๑. การเปลี่ยนแปลงสภาพภูมิอากาศ จะส่งผลกระทบต่อสถานการณ์ความเสื่อมโทรมของทรัพยากรธรรมชาติและสิ่งแวดล้อมให้มีความรุนแรงมากขึ้น อุณหภูมิของโลกเพิ่มขึ้น ทำให้เกิดความแห้ง

แล้งเป็นระยะเวลายาวนาน เกิดฝนขาดช่วง และมีฤดูกาลเปลี่ยนไป ส่งผลกระทบต่อความอุดมสมบูรณ์ของดิน ป่าไม้เกิดความเสื่อมโทรม แหล่งน้ำขาดแคลน ผลผลิตทางการเกษตรลดลง เกิดโรคระบาดในพืชและสัตว์ และอาจเกิดผลกระทบต่อสุขภาพของมนุษย์กรณีที่เกิดโรคระบาดใหม่ เกิดความเสี่ยงต่อการสูญเสียความหลากหลายทางชีวภาพ เช่น ระบบนิเวศน์ป่าไม้ การสูญเสียความหลากหลายทางชีวภาพดังกล่าวข้างต้น จะส่งผลกระทบต่อความมั่นคงด้านอาหาร สุขภาพ พลังงาน และลดทอนขีดความสามารถในการพึ่งพาตนเองของชุมชน

๒. การเปลี่ยนแปลงของสภาพภูมิอากาศยังส่งผลให้เกิดภัยพิบัติทางธรรมชาติ โดยมีแนวโน้มเกิดบ่อยครั้งขึ้นและมีความรุนแรงมากขึ้น ทั้งอุทกภัย ภัยแล้ง ดินโคลนถล่ม ส่งผลกระทบต่อภาคการผลิต และการพัฒนาเศรษฐกิจโดยรวม

#### ๑.๔ ยุทธศาสตร์

ยุทธศาสตร์การพัฒนาขององค์การบริหารส่วนตำบลผาตั้ง

องค์การบริหารส่วนตำบลผาตั้ง ได้กำหนดยุทธศาสตร์การพัฒนาทั้งหมด ๗ ด้าน ดังนี้

ยุทธศาสตร์ที่ ๑ ด้านโครงสร้างพื้นฐาน

ยุทธศาสตร์ที่ ๒ ด้านคุณภาพชีวิต สังคมและสวัสดิการ

ยุทธศาสตร์ที่ ๓ ด้านการจัดระเบียบชุมชน สังคม และรักษาความสงบเรียบร้อย

ยุทธศาสตร์ที่ ๔ ด้านการลงทุน พาณิชยกรรม และการท่องเที่ยว

ยุทธศาสตร์ที่ ๕ ด้านการบริหารจัดการสิ่งแวดล้อม และอนุรักษ์ทรัพยากรธรรมชาติ

ยุทธศาสตร์ที่ ๖ ด้านการศึกษา ศิลปวัฒนธรรม จารีตประเพณีและภูมิปัญญาท้องถิ่น

ยุทธศาสตร์ที่ ๗ ด้านการบริหารจัดการที่ดีภายใต้การมีส่วนร่วมของประชาชน

ซึ่งการกำหนดประเด็นยุทธศาสตร์การพัฒนาที่ชัดเจนจะเป็นการเตรียมการพัฒนา เป็นการนำภูมิคุ้มกันที่มีอยู่ พร้อมทั้ง เร่งสร้างภูมิคุ้มกันให้ชุมชนเข้มแข็งขึ้น เพื่อเตรียมความพร้อมทางด้านคน สังคม และระบบเศรษฐกิจของชุมชนให้สามารถปรับตัวรองรับผลกระทบจากการสภาวะการเปลี่ยนแปลงได้อย่างเหมาะสม โดยให้ความสำคัญกับการพัฒนาคน สังคมเศรษฐกิจภายในชุมชนให้มีคุณภาพ ใช้ทรัพยากรที่มีอยู่อย่างคุ้มค่าและเกิดประโยชน์สูงสุด รวมทั้ง สร้างโอกาสทางเศรษฐกิจด้วยฐานความรู้ เทคโนโลยี นวัตกรรม และความคิดสร้างสรรค์ บนพื้นฐานการผลิตและการบริโภคที่เป็นมิตรต่อสิ่งแวดล้อม ซึ่งจะนำไปสู่การพัฒนาเพื่อประโยชน์สุข ที่มั่นคง มั่งคั่ง และยั่งยืน ของชุมชนตามหลักปรัชญาของเศรษฐกิจพอเพียง

#### ๒. ผลการพิจารณาการติดตามและประเมินผลยุทธศาสตร์เพื่อความสอดคล้องแผนพัฒนาท้องถิ่น

##### ๒.๑ สรุปคะแนนประเมินผลโครงการ

ตัวบ่งชี้ที่ ๓ : ขั้นตอนการจัดทำแผนพัฒนาท้องถิ่น (พ.ศ.๒๕๖๑-๒๕๖๕)

เกณฑ์ตัวชี้วัด : มีการดำเนินการครบทุกขั้นตอน คะแนนเต็ม ๕ คะแนน

- มีการดำเนินการครบทุกขั้นตอน (๑๐ ขั้นตอน) ได้ ๕ คะแนน
- มีการดำเนินการ ๘ - ๙ ขั้นตอน ได้ ๔ คะแนน
- มีการดำเนินการ ๖ - ๗ ขั้นตอน ได้ ๓ คะแนน
- มีการดำเนินการไม่ถึง ๖ ขั้นตอน ไม่ได้คะแนน

ผลการติดตามและประเมิน		คะแนนเต็ม ๕
ตัวบ่งชี้ที่ ๓ : ขั้นตอนการจัดทำแผนพัฒนาท้องถิ่น (พ.ศ.๒๕๖๑-๒๕๖๕)		คะแนนที่ได้ ๕
ลำดับที่	การดำเนินการ	มีการดำเนินการ (ใส่เครื่องหมาย ✓)
๑	กำหนดสัดส่วนในการจัดประชุมประชาคมตามหนังสือ กระทรวงมหาดไทย ด่วนที่สุด ที่ มท ๐๘๑๐.๓/ว ๕๗๙๗ ลงวันที่ ๑๐ ตุลาคม ๒๕๕๙ เรื่อง ชักซ้อมแนวทางการจัดทำและประสานแผนพัฒนาท้องถิ่นสี่ปี (พ.ศ.๒๕๖๑-๒๕๖๔) ของ อปท.	✓

๒	มีผู้เข้าร่วมประชุมประชาคมท้องถิ่นมากกว่าร้อยละ ๖๐ ของสัดส่วน	✓
๓	มีการกำหนดประเด็นหลักการพัฒนา กรอบยุทธศาสตร์และแนวทางการพัฒนา ขององค์กรปกครองส่วนท้องถิ่นในเขตจังหวัดรวมทั้งวิสัยทัศน์ พันธกิจ จุดมุ่งหมาย	✓
๔	มีการทบทวนแผนพัฒนาท้องถิ่น	✓
๕	มีการเสนอโครงการจากที่ประชาคมท้องถิ่น	✓
๖	มีการพิจารณาแผนชุมชนที่เกี่วข้องสภาพมาบรรจุในแผนพัฒนาท้องถิ่น	✓
๗	มีการจัดลำดับความสำคัญของโครงการ	✓
๘	มีการดำเนินการประชุมคณะกรรมการสนับสนุนในการจัดทำร่างแผนพัฒนา ท้องถิ่น	✓
๙	มีการประชุมคณะกรรมการพัฒนาพิจารณาร่างแผนพัฒนาท้องถิ่น	✓
๑๐	ผู้บริหารประกาศใช้แผนพัฒนาท้องถิ่น (พ.ศ.๒๕๖๑-๒๕๖๕) ได้ทันตามหนังสือ กระทรวงมหาดไทย ที่ มท ๐๘๑๐.๓/ว๔๐๕๑ ลงวันที่ ๑๐ กรกฎาคม ๒๕๖๒ ซึ่งกำหนดให้ทบทวนแผนพัฒนาท้องถิ่น (พ.ศ.๒๕๖๑-๒๕๖๕) ให้แล้วเสร็จภายใน วันที่ ๓๐ กรกฎาคม ๒๕๖๒	✓
<b>มีการดำเนินการครบทั้ง ๑๐ ขั้นตอน</b>		

**ตัวบ่งชี้ที่ ๔ : คุณภาพแผนพัฒนาท้องถิ่น (พ.ศ.๒๕๖๑-๒๕๖๕)**

**เกณฑ์ตัวชี้วัด :** มีการดำเนินการตามประเด็นการพิจารณาการจัดทำแผน คะแนนเต็ม ๕ คะแนน

- ประเด็นการพิจารณา ๑๐๐ คะแนน ได้ ๕ คะแนน
- ประเด็นการพิจารณา ๙๐ - ๙๙ คะแนน ได้ ๔ คะแนน
- ประเด็นการพิจารณา ๘๐ - ๘๙ คะแนน ได้ ๓ คะแนน
- ประเด็นการพิจารณาต่ำกว่า ๘๐ คะแนน ไม่ได้คะแนน

ผลการติดตามและประเมิน			คะแนนเต็ม ๕
ตัวบ่งชี้ที่ ๔ : คุณภาพแผนพัฒนาท้องถิ่น (พ.ศ.๒๕๖๑-๒๕๖๕)			คะแนนที่ได้ ๔
แผนพัฒนา	การติดตามและประเมิน	คะแนนประเมิน	คะแนนที่ได้
แผนพัฒนาท้องถิ่น (พ.ศ.๒๕๖๑-๒๕๖๕)	การประเมินคุณภาพของแผน	๙๐ คะแนน	๔

**รายละเอียดผลการติดตามและประเมินผลโครงการสำหรับแผนพัฒนาท้องถิ่น (พ.ศ.๒๕๖๑-๒๕๖๕) เพื่อสอดคล้องกับยุทธศาสตร์และโครงการ**

ประเด็นการพิจารณา	คะแนน	คะแนนที่ได้
๑.การสรุปสถานการณ์การพัฒนา	๑๐	๑๐
๒.การประเมินผลการนำแผนพัฒนาท้องถิ่น (พ.ศ.๒๕๖๑-๒๕๖๕) ไปปฏิบัติในเชิงปริมาณ	๑๐	๘
๓.การประเมินผลการนำแผนพัฒนาท้องถิ่น (พ.ศ.๒๕๖๑-๒๕๖๕) ไปปฏิบัติในเชิงคุณภาพ	๑๐	๘
๔.แนวทางการพัฒนาและยุทธศาสตร์การพัฒนา	๑๐	๑๐
๕.โครงการพัฒนา ประกอบด้วย	๖๐	๕๔
๕.๑ ความชัดเจนของชื่อโครงการ	๕	๕
๕.๒ กำหนดวัตถุประสงค์สอดคล้องกับโครงการ	๕	๕
๕.๓ จำนวนวัตถุประสงค์มีความเหมาะสมกับโครงการ	๓	๓

๕.๔ เป้าหมาย (ผลผลิตของโครงการ) มีความชัดเจนนำไปสู่การตั้งงบประมาณได้ถูกต้อง	๕	๕
๕.๕ เป้าหมาย (ผลผลิตของโครงการ) มีความสอดคล้อง ต่อเนื่องกับระยะเวลาปี (๕ ปี)	๓	๓
๕.๖ งบประมาณมีความสอดคล้องกับเป้าหมาย (ผลผลิตของโครงการ)	๔	๔
๕.๗ มีการประมาณการราคาถูกต้องตามหลักวิธีการงบประมาณ	๕	๓
๕.๘ มีงบประมาณที่ผ่านมา ๓ ปีย้อนหลัง ตามความเป็นจริง	๓	๒
๕.๙ โครงการแต่ละโครงการครอบคลุมระยะเวลา ๕ ปี ทุกโครงการ	๕	๓
๕.๑๐ มีการกำหนดตัวชี้วัด (KPI) และสอดคล้องกับวัตถุประสงค์และผลที่คาดว่าจะได้รับ	๕	๕
๕.๑๑ ตัวชี้วัด (KPI) วัดได้ถูกต้องตามหลักของการจัดทำโครงการ	๔	๔
๕.๑๒ ผลที่คาดว่าจะได้รับ สอดคล้องกับโครงการ	๕	๕
๕.๑๓ ผลที่คาดว่าจะได้รับ สอดคล้องกับวัตถุประสงค์	๕	๕
๕.๑๔ หน่วยงานรับผิดชอบหลัก สอดคล้องกับ กลยุทธ์/แนวทางการพัฒนา/ตัวชี้วัดระดับ กลยุทธ์ เป้าประสงค์ตามพันธกิจ	๓	๒
<b>รวม</b>	<b>๑๐๐</b>	<b>๙๐</b>

#### ตัวบ่งชี้ที่ ๕ : การดำเนินโครงการ

เกณฑ์การประเมิน : การดำเนินโครงการ คะแนนเต็ม ๕ คะแนน

- ดำเนินการได้มากกว่าร้อยละ ๗๐ ได้ ๕ คะแนน
- ดำเนินการได้มากกว่าร้อยละ ๖๐ ได้ ๔ คะแนน
- ดำเนินการได้ร้อยละ ๕๐ ขึ้นไป ได้ ๓ คะแนน
- ดำเนินการได้ต่ำกว่าร้อยละ ๔๐ ไม่ได้คะแนน

ผลการติดตามและประเมิน ตัวบ่งชี้ที่ ๕ : การดำเนินโครงการ			คะแนนเต็ม ๕ คะแนนที่ได้ ๐
การดำเนินการ	จำนวนโครงการ	ร้อยละ	คะแนน
แผนพัฒนาท้องถิ่น (พ.ศ.๒๕๖๑-๒๕๖๕) อบต.ผาตั้ง	๒๔๖	-	-
ข้อบัญญัติงบประมาณรายจ่าย ประจำปีงบประมาณ พ.ศ.๒๕๖๓	๖๘	๒๗.๖๔	-
การดำเนินโครงการ ประจำปีงบประมาณ พ.ศ.๒๕๖๓	๕๐	๒๐.๓๓	๐

หมายเหตุ : จำนวนร้อยละจากแผนพัฒนาท้องถิ่น (พ.ศ.๒๕๖๑-๒๕๖๕) เฉพาะปีงบประมาณ พ.ศ.๒๕๖๓

#### ตัวบ่งชี้ที่ ๖ : ผลกระทบหรือความเสียหายจากการดำเนินโครงการ

เกณฑ์การประเมิน : ผลกระทบหรือความเสียหายที่เกิดขึ้น คะแนนเต็ม ๕ คะแนน

- ไม่มีผลกระทบ ได้ ๕ คะแนน
- มีผลกระทบ ๑ โครงการ ได้ ๔ คะแนน
- มีผลกระทบ ๒ - ๓ โครงการ ได้ ๓ คะแนน
- มีผลกระทบมากกว่า ๓ โครงการ ไม่ได้คะแนน

ผลการติดตามประเมิน ตัวบ่งชี้ที่ ๖ : ผลกระทบหรือความเสียหายจากการดำเนินโครงการ			คะแนนเต็ม ๕ คะแนนที่ได้ ๕
โครงการที่ดำเนินการ	จำนวนโครงการ	ผลกระทบ	คะแนนที่ได้
โครงการที่ดำเนินการ ในปีงบประมาณ พ.ศ.๒๕๖๓	๕๐	ไม่มีผลกระทบ	๕

**แบบที่ ๒ แบบติดตามผลการดำเนินงานขององค์กรปกครองส่วนท้องถิ่น**

**คำชี้แจง :** แบบที่ ๒ แบบประเมินตนเอง โดยมีวัตถุประสงค์เพื่อติดตามผลการดำเนินงานตามแผนยุทธศาสตร์ขององค์กรปกครองส่วนท้องถิ่น ภายใต้แผนพัฒนาท้องถิ่น (พ.ศ. ๒๕๖๑-๒๕๖๕) โดยมีกำหนดระยะเวลาในการติดตามและรายงานผลการดำเนินงานภายในเดือนธันวาคมทุกปี

**ส่วนที่ ๑ ข้อมูลทั่วไป**

๑. ชื่อองค์กรปกครองส่วนท้องถิ่น องค์การบริหารส่วนตำบลผาตั้ง อำเภอสังขม จังหวัดหนองคาย

๒. รายงานผลการดำเนินงานในเดือนธันวาคมทุกปี

ติดตามการดำเนินงานในปีงบประมาณ ๒๕๖๓ ( ๑ ตุลาคม ๒๕๖๒ - ๓๐ กันยายน ๒๕๖๓)

**ส่วนที่ ๒ ผลการดำเนินงานตามแผนพัฒนาท้องถิ่น (พ.ศ. ๒๕๖๑-๒๕๖๕)**

๓. จำนวนโครงการและงบประมาณตามแผนพัฒนาท้องถิ่น (พ.ศ.๒๕๖๑-๒๕๖๕) ขององค์การบริหารส่วนตำบลผาตั้ง

ยุทธศาสตร์การพัฒนา	ปี ๒๕๖๑		ปี ๒๕๖๒		ปี ๒๕๖๓		ปี ๒๕๖๔		ปี ๒๕๖๕		รวม ๕ ปี	
	จำนวนโครงการ	งบประมาณ (บาท)	จำนวนโครงการ	งบประมาณ (บาท)	จำนวนโครงการ	งบประมาณ (บาท)	จำนวนโครงการ	งบประมาณ (บาท)	จำนวนโครงการ	งบประมาณ (บาท)	จำนวนโครงการ	งบประมาณ (บาท)
๑. ด้านโครงสร้างพื้นฐาน	๑๔๘	๑๖,๖๐๐,๐๐๐	๑๕๐	๒๔,๖๖๐,๐๐๐	๑๙๐	๓๕,๗๘๕,๐๐๐	๑๘๓	๒๓,๐๑๕,๐๐๐	๑๖๔	๑๘,๗๑๐,๐๐๐	๘๓๕	๑๑๘,๗๗๐,๐๐๐
๒. ด้านคุณภาพชีวิต สังคม และสวัสดิการ	๒๘	๘,๔๓๙,๕๐๐	๒๘	๘,๔๓๙,๕๐๐	๓๐	๑๐,๖๕๙,๕๐๐	๓๐	๑๐,๖๕๙,๕๐๐	๓๐	๑๐,๖๕๙,๕๐๐	๑๔๖	๔๘,๘๕๗,๕๐๐
๓. ด้านการจัดระเบียบชุมชน สังคม และรักษาความสงบเรียบร้อย	๓	๙๐,๐๐๐	๓	๙๐,๐๐๐	๖	๑๕๐,๐๐๐	๖	๑๕๐,๐๐๐	๖	๑๕๐,๐๐๐	๒๔	๖๓๐,๐๐๐
๔. ด้านการลงทุน พาณิชยกรรม และการท่องเที่ยว	๓	๖๐,๐๐๐	๓	๖๐,๐๐๐	๓	๖๐,๐๐๐	๓	๖๐,๐๐๐	๓	๖๐,๐๐๐	๑๕	๓๐๐,๐๐๐
๕. ด้านการบริหารจัดการสิ่งแวดล้อม และอนุรักษ์ทรัพยากรธรรมชาติ	๔	๑๔๐,๐๐๐	๔	๑๔๐,๐๐๐	๕	๑๖๐,๐๐๐	๕	๑๖๐,๐๐๐	๕	๑๖๐,๐๐๐	๒๓	๗๖๐,๐๐๐
๖. ด้านการศึกษา ศิลปวัฒนธรรม จารีตประเพณีและภูมิปัญญาท้องถิ่น	๖	๕,๓๗๐,๐๐๐	๗	๕,๕๓๔,๙๘๐	๗	๕,๖๙๔,๙๘๐	๗	๕,๖๙๔,๙๘๐	๗	๕,๖๙๔,๙๘๐	๓๔	๒๗,๙๘๙,๙๒๐
๗. ด้านการบริหารจัดการที่ดีภายใต้การมีส่วนร่วมของประชาชน	๕	๖๐๘,๐๐๐	๕	๖๐๘,๐๐๐	๕	๑,๐๑๘,๐๐๐	๕	๖๑๘,๐๐๐	๕	๖๑๘,๐๐๐	๒๕	๓,๕๖๐,๐๐๐
<b>รวม</b>	<b>๑๙๗</b>	<b>๓๑,๓๐๗,๕๐๐</b>	<b>๒๐๐</b>	<b>๓๙,๕๓๒,๔๘๐</b>	<b>๒๔๖</b>	<b>๕๓,๕๒๗,๔๘๐</b>	<b>๒๓๙</b>	<b>๔๐,๓๕๗,๔๘๐</b>	<b>๒๒๐</b>	<b>๓๖,๐๕๒,๔๘๐</b>	<b>๑,๑๐๒</b>	<b>๒๐๐,๗๗๗,๔๒๐</b>

๔. ผลการดำเนินงานตามแผนพัฒนาท้องถิ่น ประจำปีงบประมาณ พ.ศ.๒๕๖๓

โครงการที่บรรจุไว้ในข้อบัญญัติงบประมาณรายจ่ายทั่วไป ประจำปีงบประมาณ พ.ศ.๒๕๖๓

ยุทธศาสตร์การพัฒนา	โครงการที่ แล้วเสร็จ		โครงการที่อยู่ ระหว่างดำเนินการ		จำนวนโครงการ ที่ไม่ได้ดำเนินการ		จำนวนโครงการ ที่มีการยกเลิก		จำนวนโครงการ ที่มีการเพิ่มเติม		จำนวนโครงการ ทั้งหมด	
	จำนวน	ร้อยละ	จำนวน	ร้อยละ	จำนวน	ร้อยละ	จำนวน	ร้อยละ	จำนวน	ร้อยละ	จำนวน	ร้อยละ
๑. ด้านโครงสร้างพื้นฐาน	๑๘	๗.๓๒	-	-	๑๗๒	๖๙.๙๒	-	-	-	-	๑๙๐	๗๗.๒๔
๒. ด้านคุณภาพชีวิต สังคมและสวัสดิการ	๑๕	๖.๑๐	-	-	๑๕	๖.๑๐	-	-	-	-	๓๐	๑๒.๒๐
๓. ด้านการจัดระเบียบชุมชน สังคม และ รักษาความสงบเรียบร้อย	๕	๒.๐๓	-	-	๑	๐.๔๑	-	-	-	-	๖	๒.๔๔
๔. ด้านการลงทุน พาณิชยกรรม และ การท่องเที่ยว	๒	๐.๘๑	-	-	๑	๐.๔๑	-	-	-	-	๓	๑.๒๒
๕. ด้านการบริหารจัดการสิ่งแวดล้อม และอนุรักษ์ทรัพยากรธรรมชาติ	๒	๐.๘๑	-	-	๓	๑.๒๒	-	-	-	-	๕	๒.๐๓
๖. ด้านการศึกษา ศิลปวัฒนธรรม จารีตประเพณีและภูมิปัญญาท้องถิ่น	๗	๒.๘๕	-	-	-	-	-	-	-	-	๗	๒.๘๕
๗. ด้านการบริหารจัดการที่ดีภายใต้ การมีส่วนร่วมของประชาชน	๑	๐.๔๑	-	-	๔	๑.๖๓	-	-	-	-	๕	๒.๐๓
<b>รวม</b>	<b>๕๐</b>	<b>๒๐.๓๓</b>	<b>-</b>	<b>-</b>	<b>๑๙๖</b>	<b>๗๙.๖๗</b>	<b>-</b>	<b>-</b>	<b>-</b>	<b>-</b>	<b>๒๔๖</b>	<b>๑๐๐</b>

๕. การเบิกจ่ายงบประมาณ ประจำปีงบประมาณ พ.ศ. ๒๕๖๓

ยุทธศาสตร์การพัฒนา	งบปกติ		งบอื่นๆ		รวม	
	จำนวนเงิน	ร้อยละ	จำนวนเงิน	ร้อยละ	จำนวนเงิน	ร้อยละ
๑. ด้านโครงสร้างพื้นฐาน	๒,๕๒๖,๖๔๐.๔๕	๔.๗๒	-	-	๒,๕๒๖,๖๔๐.๔๕	๔.๗๒
๒. ด้านคุณภาพชีวิต สังคมและสวัสดิการ	๑๐,๐๘๙,๖๕๕	๑๘.๘๕	๒๓,๙๙๔	๐.๐๔	๑๐,๑๑๓,๖๔๙	๑๘.๙๐
๓. ด้านการจัดระเบียบชุมชน สังคมและรักษาความสงบเรียบร้อย	๓๓๘,๗๐๕	๐.๖๓	-	-	๓๓๘,๗๐๕	๐.๖๓
๔. ด้านการลงทุน พาณิชยกรรม และการท่องเที่ยว	๔๔,๘๓๓	๐.๐๘	-	-	๔๔,๘๓๓	๐.๐๘
๕. ด้านการบริหารจัดการสิ่งแวดล้อมและอนุรักษ์ทรัพยากรธรรมชาติ	๑๗,๕๐๐	๐.๐๓	-	-	๑๗,๕๐๐	๐.๐๓
๖. ด้านการศึกษา ศิลปวัฒนธรรม จารีตประเพณีและภูมิปัญญาท้องถิ่น	๕,๒๗๑,๔๘๖.๙๘	๙.๘๕	๘๕,๖๕๐	๐.๑๖	๕,๓๕๗,๑๓๖.๙๘	๑๐.๐๑
๗. ด้านการบริหารจัดการที่ดีภายใต้การมีส่วนร่วมของประชาชน	๑๘,๐๐๐	๐.๐๓	-	-	๑๘,๐๐๐	๐.๐๓
<b>รวม</b>	<b>๑๘,๓๐๖,๘๒๐.๔๓</b>	<b>๓๔.๒๐</b>	<b>๑๐๙,๖๔๔</b>	<b>๐.๒๐</b>	<b>๑๘,๔๑๖,๔๖๔.๖๓</b>	<b>๓๔.๔๑</b>

ส่วนที่ ๓ ผลการดำเนินงานตามโครงการที่ได้รับเงินอุดหนุนเฉพาะกิจ

๖. โครงการที่ได้รับเงินอุดหนุนเฉพาะกิจ ประจำปีงบประมาณ ๒๕๖๓

ยุทธศาสตร์การพัฒนา	ผลการดำเนินงาน			งบประมาณ	
	ดำเนินการเสร็จแล้ว	อยู่ในระหว่างการดำเนินการ	ยังไม่ได้ดำเนินการ	งบประมาณที่ได้รับ	งบประมาณที่เบิกจ่าย
๑. ด้านโครงสร้างพื้นฐาน	-	-	-	-	-
๒. ด้านคุณภาพชีวิต สังคมและสวัสดิการ	-	-	-	-	-
๓. ด้านการจัดระเบียบชุมชน สังคมและรักษาความสงบเรียบร้อย	-	-	-	-	-
๔. ด้านการลงทุน พาณิชยกรรม และการท่องเที่ยว	-	-	-	-	-
๕. ด้านการบริหารจัดการสิ่งแวดล้อมและอนุรักษ์ทรัพยากรธรรมชาติ	-	-	-	-	-
๖. ด้านการศึกษา ศิลปวัฒนธรรม จารีตประเพณีและภูมิปัญญาท้องถิ่น	๓	-	-	๙๒,๑๐๐	๘๕,๖๕๐
๗. ด้านการบริหารจัดการที่ดีภายใต้การมีส่วนร่วมของประชาชน	-	-	-	-	-
<b>รวม</b>	<b>๓</b>	<b>-</b>	<b>-</b>	<b>๙๒,๑๐๐</b>	<b>๘๕,๖๕๐</b>

ส่วนที่ ๔ ปัญหาและอุปสรรคในการปฏิบัติงาน

ลำดับ	วิเคราะห์ปัญหาและอุปสรรค	การปรับปรุงแก้ไข/ข้อเสนอแนะ
๑	ไม่สามารถดำเนินการตามโครงการ/กิจกรรม ได้ เนื่องจากได้รับผลกระทบจากสถานการณ์โรคติดเชื้อไวรัสโคโรนา ๒๐๑๙ (COVID-๑๙)	องค์กรปกครองส่วนท้องถิ่น ต้องดำเนินการป้องกันการแพร่ระบาดของโรคติดเชื้อไวรัสโคโรนา ๒๐๑๙ (COVID-๑๙) ตามนโยบายของรัฐบาลและหนังสือสั่งการอย่างเคร่งครัด
๒	แผนที่วางไว้มีการเปลี่ยนแปลงไปตามสถานการณ์/โครงการที่ตั้งไว้ในแผนพัฒนามีเป็นจำนวนมาก	จัดให้มีการอบรมให้ความรู้การจัดทำแผนทุกปี/ให้มีการบรรจุโครงการให้สอดคล้องกับสถานะการคลังขององค์กร
๓	การดำเนินงานไม่เป็นไปตามแผนที่กำหนดไว้บางครั้งอาจไม่ครบตามแผนหรืออาจมีความล่าช้าไม่เป็นไปตามแผนที่ตั้งไว้	ควรดำเนินการตามแผนที่กำหนดไว้ ให้เป็นไปอย่างต่อเนื่อง เพื่อไม่ให้งานไปกระจุกตัวในปลายปีงบประมาณ
๔	บุคลากรและผู้มีส่วนเกี่ยวข้องในการจัดทำแผนขาดความรู้/ความเข้าใจเรื่องแผน จึงไม่เห็นความสำคัญของการปฏิบัติตามแผน ซึ่งถือเป็นปัจจัยสำคัญในการบรรลุเป้าหมายตามแผนที่กำหนดไว้	แผนเป็นปัจจัยสำคัญในการนำพางองค์กรไปสู่เป้าหมายที่ต้องการ ผู้บริหารทุกระดับควรให้ความสำคัญและทำความเข้าใจเกี่ยวกับกลยุทธ์ตัวชี้วัด โครงการ/กิจกรรม/ผลผลิต ผลสัมฤทธิ์ ปัญหา/อุปสรรคที่สะท้อนไปสู่การบรรลุเป้าหมายอย่างจริงจัง
๕	งบประมาณไม่เพียงพอในการดำเนินงานตามโครงการ	ใช้งบประมาณตามโครงการที่กำหนดขึ้นตามที่ตั้งงบประมาณไว้
๖	ระยะเวลาในการจัดทำโครงการที่กำหนดตามแผนปฏิบัติไม่สอดคล้องกับการปฏิบัติจริง อันเนื่องมาจากการเปลี่ยนแปลงต่าง ๆ ของทางราชการ เช่น เศรษฐกิจ สังคมและการเมือง รวมถึง วิกฤตการณ์ต่าง ๆ	- หน่วยงานเห็นความสำคัญในการจัดทำโครงการ โดยคำนึงถึงตัวชี้วัดที่กำหนด เพื่อให้สอดคล้องกับการปฏิบัติงาน - หัวหน้าส่วนราชการ และบุคลากรให้ความร่วมมือในการจัดทำโครงการ
๗	การรายงานผลการดำเนินงานจากหน่วยงานอื่นที่ได้ข้อมูลล่าช้า	ควรเร่งรัดหน่วยงานที่ต้องจัดส่งข้อมูลรายงานผลการดำเนินงานเมื่อดำเนินการเสร็จเรียบร้อยแล้ว เพื่อให้องค์กรบริหารส่วนตำบลสามารถนำข้อมูลไปสรุปผลต่อไปโดยเร็ว

คำชี้แจง : แบบที่ ๓/๑ เป็นแบบประเมินตนเอง โดยมีวัตถุประสงค์เพื่อใช้การประเมินผลการดำเนินงานขององค์กรปกครองส่วนท้องถิ่นตามยุทธศาสตร์ที่กำหนดไว้ และกำหนดระยะเวลาในการรายงานปีละ ๑ ครั้ง ภายในเดือนธันวาคมทุกปี

ส่วนที่ ๑ ข้อมูลทั่วไป

๑. ชื่อองค์กรปกครองส่วนท้องถิ่น องค์การบริหารส่วนตำบลผาตั้ง
๒. วัน/เดือน/ปีที่รายงาน ( ณ วันที่ ๒๕ ธันวาคม ๒๕๖๓.)

ส่วนที่ ๒ ยุทธศาสตร์และโครงการในปีงบประมาณ พ.ศ. ๒๕๖๓

๓. ยุทธศาสตร์และจำนวนโครงการที่ปรากฏอยู่ในแผน และจำนวนโครงการที่ได้ปฏิบัติ (ในรอบปีงบประมาณ พ.ศ.๒๕๖๓)

ยุทธศาสตร์การพัฒนา	จำนวนโครงการ		
	จำนวนโครงการที่บรรจุ ในแผนพัฒนาท้องถิ่น ปีงบประมาณ ๒๕๖๓	จำนวนโครงการ ที่บรรจุในข้อบัญญัติฯ ปีงบประมาณ ๒๕๖๓	จำนวนโครงการ ที่ดำเนินการทั้งหมด ในปีงบประมาณ ๒๕๖๓
๑. ยุทธศาสตร์การพัฒนาด้านโครงสร้างพื้นฐาน	๑๙๐	๑๙	๑๘
๒. ยุทธศาสตร์การพัฒนาด้านคุณภาพชีวิต สังคมและสวัสดิการ	๓๐	๒๕	๑๕
๓. ยุทธศาสตร์การพัฒนาด้านการจัดระเบียบชุมชน สังคมและรักษาความสงบเรียบร้อย	๖	๕	๕
๔. ยุทธศาสตร์การพัฒนาด้านการลงทุน พาณิชยกรรม และการท่องเที่ยว	๓	๓	๒
๕. ยุทธศาสตร์การพัฒนาด้านการบริหารจัดการสิ่งแวดล้อมและอนุรักษ์ทรัพยากรธรรมชาติ	๕	๕	๒
๖. ยุทธศาสตร์การพัฒนาด้านการศึกษา ศิลปวัฒนธรรม จารีตประเพณีและภูมิปัญญาท้องถิ่น	๗	๗	๗
๗. ยุทธศาสตร์การพัฒนาด้านการบริหารจัดการที่ดีภายใต้การมีส่วนร่วมของประชาชน	๕	๔	๑
<b>รวม</b>	<b>๒๔๖</b>	<b>๖๘</b>	<b>๕๐</b>

๓. สรุปผลการวิเคราะห์การติดตามและประเมินผล

สรุปผลการประเมินตามตัวบ่งชี้

ลำดับที่	ตัวบ่งชี้	คะแนนเต็ม	คะแนนที่ได้
๑	ขั้นตอนการจัดทำยุทธศาสตร์การพัฒนา	๕	๕
๒	คุณภาพยุทธศาสตร์การพัฒนา	๕	๕
๓	ขั้นตอนการจัดทำแผนพัฒนาท้องถิ่น (พ.ศ.๒๕๖๑-๒๕๖๕)	๕	๕
๔	คุณภาพแผนพัฒนาท้องถิ่น (พ.ศ.๒๕๖๑-๒๕๖๕)	๕	๔
๕	การดำเนินโครงการ	๕	๐
๖	ผลกระทบหรือความเสียหายจากการดำเนินโครงการ	๕	๕
รวมคะแนน		๓๐	๒๔

จากการสรุปผลการประเมินตามตัวบ่งชี้ทั้ง ๖ ตัวบ่งชี้ ในภาพรวมได้คะแนนรวม ๒๔ คะแนน ซึ่งการดำเนินโครงการ/กิจกรรม การพัฒนาขององค์การบริหารส่วนตำบลผาตั้ง ในปีงบประมาณ พ.ศ.๒๕๖๓ (๑ ตุลาคม ๒๕๖๒ ถึง ๓๐ กันยายน ๒๕๖๓) สามารถดำเนินการได้คิดเป็นร้อยละ ๒๐.๓๓

## ส่วนที่ ๔ สรุปผล ข้อสังเกตและข้อเสนอแนะ

### ๑. สรุปผลการพัฒนาท้องถิ่นในภาพรวม

จากการติดตามและประเมินผลแผนพัฒนาองค์การบริหารส่วนตำบลผาตั้ง สรุปในภาพรวมได้ดังนี้

#### ๑.๑ ผลการติดตามและประเมินผลยุทธศาสตร์การพัฒนา

กระบวนการจัดทำยุทธศาสตร์การพัฒนาเป็นไปด้วยความถูกต้อง สรุปได้ดังนี้

(๑) ตัวบ่งชี้ที่ ๑ : ขั้นตอนการจัดทำยุทธศาสตร์การพัฒนา คะแนนเต็ม ๕ คะแนน ได้ ๕ คะแนน โดยมีการดำเนินการครบทั้ง ๑๐ ขั้นตอน (รายละเอียด ในส่วนที่ ๓ หน้า ๒๙-๓๐)

(๒) แบบที่ ๑ : การกำกับการจัดทำแผนยุทธศาสตร์ขององค์กรปกครองส่วนท้องถิ่นโดยมีการดำเนินการครบทุกขั้นตอน (รายละเอียด ในส่วนที่ ๓ หน้า ๒๙)

#### ๑.๒ ผลการประเมินคุณภาพแผน สรุปได้ดังนี้

(๑) ตัวบ่งชี้ที่ ๒ : คุณภาพยุทธศาสตร์การพัฒนา ได้ ๕ คะแนนเต็ม (รายละเอียด ในส่วนที่ ๓ หน้า ๓๐)

(๒) แบบประเมินคุณภาพแผนพัฒนา : แนวทางการพิจารณาคุณภาพแผนพัฒนาท้องถิ่น ได้ ๑๐๐ คะแนนเต็ม (รายละเอียด ในส่วนที่ ๓ หน้า ๓๐)

#### ๑.๓ ผลการดำเนินการตามแผนยุทธศาสตร์การพัฒนา

(๑) แบบที่ ๒ : แบบติดตามผลการดำเนินงานขององค์กรปกครองส่วนท้องถิ่นตามยุทธศาสตร์การพัฒนา โดยสรุปได้ ดังนี้

- โครงการที่บรรลุในแผน จำนวน ๒๔๖ โครงการ
- สามารถดำเนินการได้ จำนวน ๕๐ โครงการ
- คิดเป็นร้อยละ ๒๐.๓๓

### ๒. ผลการติดตามและประเมินผลแผนพัฒนาท้องถิ่น (พ.ศ. ๒๕๖๑-๒๕๖๕)

๒.๑ กระบวนการจัดทำแผนพัฒนาท้องถิ่น (พ.ศ. ๒๕๖๑-๒๕๖๕) เป็นไปด้วยความถูกต้อง ได้ดังนี้

(๑) ตัวบ่งชี้ที่ ๓ : ขั้นตอนการจัดทำแผนพัฒนาท้องถิ่นได้ ๕ คะแนน โดยมีการดำเนินการครบ ๑๐ ขั้นตอน (รายละเอียด ในส่วนที่ ๓ หน้า ๔๒-๔๓)

#### ๒.๒ ผลการประเมินคุณภาพแผน สรุปได้ดังนี้

(๑) แบบประเมินคุณภาพแผน : แนวทางการพิจารณาติดตามและประเมินผลโครงการสำหรับแผนพัฒนาท้องถิ่นสี่ปี เพื่อสอดคล้องของยุทธศาสตร์และโครงการ ได้ ๙๐ คะแนน (รายละเอียดในส่วนที่ ๓ หน้า ๔๓)

(๒) ตัวบ่งชี้ที่ ๔ : คุณภาพแผนพัฒนาท้องถิ่น (พ.ศ.๒๕๖๑-๒๕๖๕) ได้ ๔ คะแนน (รายละเอียดในส่วนที่ ๓ หน้า ๔๓-๔๔)

#### ๒.๓ ผลการดำเนินการตามแผนยุทธศาสตร์การพัฒนา

(๑) แบบที่ ๓/๑ : แบบประเมินผลการดำเนินงานขององค์กรปกครองส่วนท้องถิ่นตามยุทธศาสตร์การพัฒนา (รายละเอียด หน้า ๔๘-๔๙) โดยสรุปได้ดังนี้

- โครงการที่บรรลุในแผน จำนวน ๒๔๖ โครงการ
- โครงการที่ดำเนินการ จำนวน ๕๐ โครงการ
- คิดเป็นร้อยละ ๒๐.๓๓ ของแผนพัฒนาท้องถิ่น ในปีงบประมาณ ๒๕๖๓

(๒) ตัวบ่งชี้ที่ ๕ : การดำเนินโครงการ ได้ ๐ คะแนน (รายละเอียด ในส่วนที่ ๓ หน้า ๔๔)

### ๓. ผลการติดตามและประเมินผลกระทบหรือความเสียหายที่เกิดขึ้น

#### ๓.๑ ผลกระทบหรือความเสียหายจากการดำเนินโครงการ

- (๑) ตัวบ่งชี้ที่ ๖ : ผลกระทบหรือความเสียหายจากการดำเนินโครงการ ได้ ๕ คะแนนเต็ม  
เนื่องจากไม่มีผลกระทบในการดำเนินโครงการ (รายละเอียดในส่วนที่ ๓ หน้า ๔๔)

### ๔. ข้อเสนอแนะในการจัดทำแผนพัฒนาท้องถิ่นในอนาคต

#### ๔.๑ ผลกระทบนำไปสู่ออนาคต

๑. เกิดการพัฒนาพัฒนาที่ล่าช้า เพราะการดำเนินงานต่าง ๆ ขององค์กรปกครองส่วนท้องถิ่นต้องผ่านกระบวนการสลับซับซ้อน หลายขั้นตอน

๒. ประชาชนเกิดความเบื่อหน่ายกับกระบวนการจัดทำแผนที่มีความยุ่งยากมากขึ้น

๓. ปัญหาอาจไม่ได้รับการแก้ไขอย่างตรงจุดเพราะข้อจำกัดของระเบียบกฎหมายที่ทำให้ยากและบางเรื่องอาจทำไม่ได้

#### ๔.๒ ข้อสังเกต

๑. การจัดทำแผนพัฒนาท้องถิ่นสี่ปีควรให้ความสำคัญในทุกยุทธศาสตร์การพัฒนา ไม่ควรให้ความสำคัญด้านใดด้านหนึ่ง

๒. การจัดทำแผนพัฒนาท้องถิ่น ควรพิจารณางบประมาณและคำนึงถึงสถานะการคลังในการพิจารณาโครงการ/กิจกรรม ที่จะบรรจุในแผนพัฒนาท้องถิ่นสี่ปี

๓. ควรเร่งรัดให้มีการดำเนินโครงการ/กิจกรรม ที่ตั้งในข้อบัญญัติงบประมาณรายจ่ายให้สามารถ ดำเนินการได้ในปีงบประมาณนั้น

๔. องค์การบริหารส่วนตำบลผาตั้ง ควรพิจารณาตั้งงบประมาณให้เพียงพอและเหมาะสมกับภารกิจแต่ละด้านที่จะต้องดำเนินการ ซึ่งจะช่วยลดปัญหาในการโอนเพิ่ม โอนลด โอนตั้งจ่ายรายการใหม่

#### ๔.๓ ข้อเสนอแนะ

๑. จัดให้มีการอบรมให้ความรู้การจัดทำแผนทุกปี / ให้มีการบรรจุโครงการให้สอดคล้องกับสถานะการคลังขององค์กร

๒. ควรดำเนินการตามแผนที่กำหนดไว้ ให้เป็นไปอย่างต่อเนื่อง เพื่อไม่ให้งานไปกระจุกตัวในปลายปีงบประมาณ

๓. แผนเป็นปัจจัยสำคัญในการนำองค์กรไปสู่เป้าหมายที่ต้องการ ผู้บริหารทุกระดับควรให้ความสำคัญและทำความเข้าใจเกี่ยวกับกลยุทธ์ตัวชี้วัด โครงการ/กิจกรรม/ผลผลิต ผลสัมฤทธิ์ ปัญหา/อุปสรรคที่สะท้อนไปสู่การบรรลุเป้าหมายอย่างจริงจัง

๔. ใช้งบประมาณตามโครงการที่กำหนดขึ้นตามที่ตั้งงบประมาณไว้

๕. หน่วยงานเห็นความสำคัญในการจัดทำโครงการ โดยคำนึงถึงตัวชี้วัดที่กำหนด เพื่อให้สอดคล้องกับการปฏิบัติงาน

๖. หัวหน้าส่วนราชการ และบุคลากรให้ความร่วมมือในการจัดทำโครงการ

๗. ให้ความสำคัญต่อข้อมูลที่ได้จากการจัดเวทีประชาคมในทุกระดับ และนำข้อมูลที่ได้รับทราบมาใช้ในการจัดทำแผนพัฒนาให้ดียิ่งขึ้น

#### ๔.๔ ผลจากการพัฒนา

การพัฒนาตำบลผาตั้งในปีที่ผ่านมา องค์การบริหารส่วนตำบลผาตั้ง ได้ใช้แผนพัฒนา เป็นกรอบและแนวทางในการกำหนดทิศทางในการพัฒนาตำบลผาตั้ง เพราะแผนพัฒนาตำบลผาตั้ง ได้จัดทำขึ้นโดยการจัดประชุมประชาคมทั้งในระดับหมู่บ้านและระดับตำบล ซึ่งเป็นปัญหาและความต้องการของประชาชนอย่างแท้จริง เนื่องจากโครงการที่จะดำเนินการแก้ไข้ปัญหา มีเป็นจำนวนมาก แต่งบประมาณมีจำนวนจำกัด ทำให้การดำเนินงานไม่บรรลุวัตถุประสงค์เท่าที่ควร โดยเฉพาะโครงการด้านโครงสร้างพื้นฐาน ซึ่งเป็นโครงการ

หลัก ซึ่งเป็นปัญหาที่ต้องดำเนินการแก้ไขโดยเร่งด่วน แต่งบประมาณที่ใช้ดำเนินการค่อนข้างสูง จึงทำให้การดำเนินการเป็นไปอย่างไม่ทั่วถึง แต่ก็ถือได้ว่าการพัฒนาโดยรวมประสบผลสำเร็จในระดับหนึ่ง ซึ่งสามารถประเมินให้เห็นถึงผลสำเร็จของการพัฒนา ได้ดังนี้

### **การพัฒนาด้านโครงสร้างพื้นฐาน**

#### ด้านคมนาคม

- การคมนาคมขนส่งมีความสะดวกและปลอดภัยเพิ่มมากขึ้น
- มีถนนที่ได้มาตรฐานให้ผู้ใช้งานสัญจรไปมาได้รับความสะดวกและปลอดภัยมากขึ้น
- เกษตรกรร้อยละ ๗๐ มีถนนลูกรังสู่พื้นที่การเกษตร เพิ่มความสะดวกให้เกษตรกรมากขึ้น
- การบำรุง ดูแล รักษาแหล่งน้ำและสร้างฝายเก็บกักน้ำสามารถช่วยเหลือเกษตรกรได้เป็นอย่างมากในช่วงฝนทิ้งช่วง

#### ด้านสาธารณูปโภคและสาธารณูปการ

- ร้อยละ ๖๐ ของประชาชนมีน้ำสำหรับอุปโภค-บริโภคและทำการเกษตร
- ร้อยละ ๗๐ ของประชาชนมีไฟฟ้าส่องสว่างภายในหมู่บ้านทุกหมู่บ้าน
- ร้อยละ ๖๐ ของเกษตรกร มีไฟฟ้าใช้ในการทำการเกษตร

### **การพัฒนาด้านสังคม สุขภาพ อนามัย สวัสดิการ และความปลอดภัยในชีวิตและทรัพย์สิน**

- ประชาชนใช้เวลาว่างในการออกกำลังกาย ทำให้มีสุขภาพที่แข็งแรง อันเนื่องมาจากการส่งเสริมการออกกำลังกายและสนับสนุนอุปกรณ์กีฬาให้กับชุมชนใช้ในการออกกำลังกาย
- ผู้พิการ ผู้สูงอายุ และผู้ด้อยโอกาสที่ได้รับเบี้ยยังชีพ มีขวัญกำลังใจและมีคุณภาพชีวิตที่ดีขึ้น
- การฝึกอบรมให้ความรู้เรื่องโรคติดต่อต่างๆ ที่มาตามฤดูกาล การดำเนินการควบคุมและป้องกันโรคไข้เลือดออก,โรคพิษสุนัขบ้า รวมทั้ง การป้องกันและแก้ไขสถานการณ์การแพร่ระบาดของโรคติดเชื้อไวรัสโคโรนา (COVID-๑๙) ทำให้ประชาชนมีความปลอดภัยจากโรคติดต่อ
- การส่งเสริมสุขภาพในผู้สูงอายุ ให้มีสุขภาพร่างกายแข็งแรง และมีคุณภาพชีวิตที่ดี
- การบูรณาการในการป้องกันและแก้ไขปัญหายาเสพติด การสนับสนุนกิจกรรมหมู่บ้านปลอดยาเสพติด การนำกลุ่มเสียงเข้ารับการอบรม รวมทั้ง การจัดแข่งขันกีฬาตำบลเพื่อต่อต้านยาเสพติดสามารถทำให้จำนวนผู้เสพ ผู้ค้าลดลง
- การรณรงค์ประชาสัมพันธ์และตั้งด่านตรวจอย่างเข้มงวดในช่วงเทศกาล ช่วยกระตุ้นให้ประชาชนงดดื่มสุรา ทำให้การเกิดอุบัติเหตุลดน้อยลงมากเมื่อเทียบกับปีที่ผ่านมา ประชาชนมีความปลอดภัยในชีวิตและทรัพย์สินมากขึ้น

### **การพัฒนาด้านเศรษฐกิจและการลงทุน การท่องเที่ยว การอนุรักษ์ทรัพยากรธรรมชาติและสิ่งแวดล้อม**

- ปัญหาการว่างงานลดลงเนื่องจากการส่งเสริมให้มีอาชีพเสริมเพื่อเพิ่มรายได้มากขึ้น
- ราษฎรมีงานทำและมีรายได้เพียงพอต่อการเลี้ยงชีพเพิ่มมากขึ้น
- ประชาชนดำเนินชีวิตตามแนวทางปรัชญาเศรษฐกิจพอเพียงทำให้มีชีวิตความเป็นอยู่ที่ดีขึ้น
- การส่งเสริมความรู้ใหม่ ๆ ทางเกษตรเพื่อเพิ่มผลผลิต ให้แก่ เกษตรกรทำให้ผลผลิตดีขึ้น
- ร้อยละ ๖๐ ของรายได้ประชาชนมาจากนักท่องเที่ยว เนื่องจากการส่งเสริมการท่องเที่ยวตามธรรมชาติ สนับสนุนให้มีการจัดงานต่าง ๆ เช่น โครงการวันออกพรรษา (บั้งไฟพญานาค) เป็นต้น
- ป่าชุมชนได้รับการอนุรักษ์ บำรุง รักษาทำให้มีความอุดมสมบูรณ์และมีภูมิทัศน์ที่สวยงาม
- แหล่งน้ำได้รับการดูแลและบำรุงรักษา เพิ่มแหล่งน้ำต้นทุนได้มากขึ้น
- การบริหารจัดการขยะมูลฝอยและสิ่งปฏิกูล ให้มีระบบการจัดเก็บที่ดีขึ้น โดยการจัดหารถบรรทุกขยะและถังรองรับขยะมูลฝอย ทำให้ชุมชนสะอาด ปราศจากมลพิษ ประชาชนมีคุณภาพชีวิตที่ดีขึ้น

### **การพัฒนาด้านการศึกษา ศิลปวัฒนธรรม ประเพณีท้องถิ่น**

- ประชาชนส่วนใหญ่ดำรงตนอยู่ในกรอบศีลธรรมอันดี มีคุณธรรม จริยธรรม
- การส่งเสริมและสนับสนุนศิลปวัฒนธรรมขนบธรรมเนียมและจารีตประเพณีมีส่วนช่วยให้ประชาชน มีความรักและหวงแหนในประเพณีของท้องถิ่นและอนุรักษ์ให้คงไว้สืบไป
- เด็กได้เรียนหนังสือตามเกณฑ์มาตรฐานที่กฎหมายกำหนด
- ประชาชนสามารถอ่านออกและเขียนหนังสือได้
- การจัดหาอาหารเสริม (นม) และอาหารกลางวันสำหรับเด็กในศูนย์พัฒนาเด็กเล็ก ทำให้เด็กเล็กก่อนวัยเรียนและในวัยเรียนได้รับสารอาหารครบถ้วน มีพัฒนาการทางสมองที่ดี
- จัดหาสื่อการเรียนการสอน ให้ศูนย์พัฒนาเด็กเล็กทุกแห่งในเขตพื้นที่ ทำให้เด็กมีพัฒนาการในการเรียนรู้เพิ่มมากขึ้น

### **การพัฒนาด้านการบริหารจัดการที่ดีภายใต้การมีส่วนร่วมของประชาชน**

- จัดหาครุภัณฑ์พาหนะประจำสำนักงาน เพื่อใช้ในการติดต่อประสานงานกับส่วนราชการอื่น และใช้ในการปฏิบัติราชการขององค์การบริหารส่วนตำบลผาตั้ง
- เพิ่มประสิทธิภาพการบริหารงานและการปฏิบัติงาน ให้แก่ บุคลากร ในสังกัดองค์การบริหารส่วนตำบลผาตั้ง ทั้งฝ่ายข้าราชการประจำและฝ่ายการเมือง โดยส่งเสริมให้เข้ารับการฝึกอบรมสัมมนา ตามหลักสูตรต่าง ๆ อย่างสม่ำเสมอเพื่อเพิ่มพูนความรู้และทักษะในการปฏิบัติงาน
- ประชาชนมีความรัก สามัคคี มีความสมานฉันท์ เอื้ออาทรต่อกันมีการประสานงานและทำกิจกรรมสาธารณประโยชน์ร่วมกัน ส่งผลดีต่อการประสานความร่วมมือในด้านต่างๆ มากขึ้น
- ส่งเสริมการมีส่วนร่วมของประชาชนในการพัฒนาท้องถิ่นตนเอง โดยการจัดประชุมประชาคมระดับหมู่บ้านและระดับตำบล เพื่อรับทราบปัญหาและความต้องการของประชาชน และนำปัญหาความต้องการของประชาชนมาใช้เป็นแนวทางในการพัฒนา ทำให้การพัฒนาสามารถแก้ไขปัญหาได้ในระดับหนึ่ง

#### **๔.๕ ผลสรุปภาพรวม**

ภาพรวมในการติดตามและประเมินผลแผนพัฒนาท้องถิ่น (พ.ศ.๒๕๖๑-๒๕๖๕) ประจำปีงบประมาณ ๒๕๖๓ ขององค์การบริหารส่วนตำบลผาตั้ง สรุปได้ดังนี้

๑. การรายงานผลการดำเนินการตามแผนพัฒนาท้องถิ่น (พ.ศ.๒๕๖๑-๒๕๖๕) ประจำปีงบประมาณ พ.ศ.๒๕๖๓

แผนพัฒนาท้องถิ่น (พ.ศ.๒๕๖๑-๒๕๖๕) ขององค์การบริหารส่วนตำบลผาตั้ง กำหนดยุทธศาสตร์การพัฒนาไว้รวมทั้งสิ้น ๗ ยุทธศาสตร์ โดยมีแนวทางการพัฒนาจำนวน ๑๓ แนวทาง ที่สอดคล้องกับการพัฒนาตามยุทธศาสตร์การพัฒนาจังหวัดหนองคาย มีการจัดทำแผนเป็นไปตามระเบียบกระทรวงมหาดไทย ว่าด้วยการจัดทำแผนพัฒนาขององค์กรปกครองส่วนท้องถิ่น พ.ศ. ๒๕๔๘ แก้ไขเพิ่มเติมถึง (ฉบับที่ ๓) พ.ศ. ๒๕๖๑

#### **๒. ผลการดำเนินการตามแผนยุทธศาสตร์การพัฒนา**

โครงการ/กิจกรรม ที่บรรลุไว้ในแผนพัฒนาท้องถิ่น (พ.ศ.๒๕๖๑-๒๕๖๕) ประจำปีงบประมาณ พ.ศ.๒๕๖๓ รวมทั้งสิ้น ๒๔๖ โครงการ ซึ่งการดำเนินการตามโครงการ/กิจกรรม ดังกล่าว องค์การบริหารส่วนตำบลผาตั้ง ได้พิจารณาดำเนินการตามศักยภาพของงบประมาณที่มีอยู่จริงจำนวนทั้งสิ้น ๕๐ โครงการ คิดเป็นร้อยละ ๒๐.๓๓ โดยมีรายละเอียดดังต่อไปนี้

#### **๓. ข้อมูลโครงการ/กิจกรรม จากแผนพัฒนาท้องถิ่น (พ.ศ.๒๕๖๑-๒๕๖๕)**

๓.๑ จำนวนโครงการ/กิจกรรม ที่บรรลุไว้ในแผนพัฒนาท้องถิ่น ในปีงบประมาณ ๒๕๖๑ จำนวน ๑๔๗ โครงการ/กิจกรรม

๓.๒ จำนวนโครงการ/กิจกรรม ที่บรรจุไว้ในแผนพัฒนาท้องถิ่น ในปีงบประมาณ ๒๕๖๒  
จำนวน ๒๐๐ โครงการ

๓.๓ จำนวนโครงการ/กิจกรรม ที่บรรจุไว้ในแผนพัฒนาท้องถิ่น ในปีงบประมาณ ๒๕๖๓  
จำนวน ๒๔๖ โครงการ

๓.๔ จำนวนโครงการ/กิจกรรม ที่บรรจุไว้ในแผนพัฒนาท้องถิ่น ในปีงบประมาณ ๒๕๖๔  
จำนวน ๒๓๙ โครงการ

๓.๕ จำนวนโครงการ/กิจกรรม ที่บรรจุไว้ในแผนพัฒนาท้องถิ่น ในปีงบประมาณ ๒๕๖๕  
จำนวน ๒๒๐ โครงการ

๔. เปรียบเทียบสัดส่วนข้อมูลโครงการฯ จากแผนพัฒนาไปสู่การปฏิบัติ แยกตามยุทธศาสตร์การ  
พัฒนาในแต่ละด้าน ได้ดังนี้

๔.๑ ยุทธศาสตร์การพัฒนาด้านโครงสร้างพื้นฐาน

- จำนวนโครงการ/กิจกรรม ในแผนพัฒนาท้องถิ่น (พ.ศ.๒๕๖๓) ๑๙๐ โครงการ
- จำนวนโครงการ/กิจกรรม ที่สามารถนำไปปฏิบัติได้จริง ๑๘ โครงการ
- จำนวนการนำแผนไปสู่การปฏิบัติคิดเป็นร้อยละ ๙.๔๗

๔.๒ ยุทธศาสตร์การพัฒนาด้านคุณภาพชีวิต ด้านสังคมและสวัสดิการ

- จำนวนโครงการ/กิจกรรม ในแผนพัฒนาท้องถิ่น (พ.ศ.๒๕๖๓) ๓๐ โครงการ/กิจกรรม
- จำนวนโครงการ/กิจกรรม ที่สามารถนำไปปฏิบัติได้จริง ๑๕ โครงการ/กิจกรรม
- จำนวนการนำแผนไปสู่การปฏิบัติคิดเป็นร้อยละ ๕๐.๐๐

๔.๓ ยุทธศาสตร์การพัฒนาด้านการจัดระเบียบชุมชน สังคมและรักษาความสงบเรียบร้อย

- จำนวนโครงการ/กิจกรรม ในแผนพัฒนาท้องถิ่น (พ.ศ.๒๕๖๓) ๖ โครงการ/กิจกรรม
- จำนวนโครงการ/กิจกรรม ที่สามารถนำไปปฏิบัติได้จริง ๕ โครงการ/กิจกรรม
- จำนวนการนำแผนไปสู่การปฏิบัติคิดเป็นร้อยละ ๘๓.๓๓

๔.๔ ยุทธศาสตร์การพัฒนาด้านการลงทุน พาณิชยกรรม และการท่องเที่ยว

- จำนวนโครงการ/กิจกรรม ในแผนพัฒนาท้องถิ่น (พ.ศ.๒๕๖๓) ๓ โครงการ/กิจกรรม
- จำนวนโครงการ/กิจกรรม ที่สามารถนำไปปฏิบัติได้จริง ๒ โครงการ/กิจกรรม
- จำนวนการนำแผนไปสู่การปฏิบัติคิดเป็นร้อยละ ๖๖.๖๗

๔.๕ ยุทธศาสตร์การพัฒนาด้านการบริหารจัดการสิ่งแวดล้อมและอนุรักษ์ทรัพยากรธรรมชาติ

- จำนวนโครงการ/กิจกรรม ในแผนพัฒนาท้องถิ่น (พ.ศ.๒๕๖๓) ๕ โครงการ/กิจกรรม
- จำนวนโครงการ/กิจกรรม ที่สามารถนำไปปฏิบัติได้จริง ๒ โครงการ/กิจกรรม
- จำนวนการนำแผนไปสู่การปฏิบัติคิดเป็นร้อยละ ๔๐

๔.๖ ยุทธศาสตร์การพัฒนาด้านการศึกษา ศิลปวัฒนธรรม จารีตประเพณีและภูมิปัญญา

ท้องถิ่น

- จำนวนโครงการ/กิจกรรม ในแผนพัฒนาท้องถิ่น (พ.ศ.๒๕๖๓) ๗ โครงการ/กิจกรรม
- จำนวนโครงการ/กิจกรรม ที่สามารถนำไปปฏิบัติได้จริง ๗ โครงการ/กิจกรรม
- จำนวนการนำแผนไปสู่การปฏิบัติคิดเป็นร้อยละ ๑๐๐

๔.๗ ยุทธศาสตร์การพัฒนาด้านส่งเสริมการบริหารจัดการที่ดีภายใต้การมีส่วนร่วมของ

ประชาชน

- จำนวนโครงการ/กิจกรรม ในแผนพัฒนาท้องถิ่น (พ.ศ.๒๕๖๓) ๕ โครงการ/กิจกรรม
- จำนวนโครงการ/กิจกรรม ที่สามารถนำไปปฏิบัติได้จริง ๑ โครงการ/กิจกรรม
- จำนวนการนำแผนไปสู่การปฏิบัติคิดเป็นร้อยละ ๒๐

สรุปการประเมินผล ระดับความสำเร็จในการบรรลุเป้าหมายตามแผนพัฒนาท้องถิ่นใน  
ปีงบประมาณ พ.ศ.๒๕๖๓ ขององค์การบริหารส่วนตำบลผาตั้ง รวมทั้งสิ้น ๒๔๖ โครงการ นำไปสู่การปฏิบัติ  
โดยดำเนินการจริง จำนวน ๕๐ โครงการ คิดเป็นร้อยละ ๒๐.๓๓

๕. ความพึงพอใจของประชาชนต่อผลการดำเนินงานองค์การบริหารส่วนตำบลผาตั้งในภาพรวม

ประเด็น	คะแนน (๑๐ คะแนน)
๑. มีการเปิดโอกาสให้ประชาชนมีส่วนร่วมในโครงการ/กิจกรรม	๘
๒. มีการประชาสัมพันธ์ให้ประชาชนรับรู้ข้อมูลของโครงการ/กิจกรรม	๘
๓. มีการเปิดโอกาสให้ประชาชนแสดงความคิดเห็นในโครงการ/กิจกรรม	๘
๔. มีการรายงานผลการดำเนินงานของโครงการ/กิจกรรมต่อสาธารณะ	๗
๕. การเปิดโอกาสให้ประชาชนตรวจสอบการดำเนินโครงการ/กิจกรรม	๘
๖. การดำเนินงานเป็นไปตามระยะเวลาที่กำหนด	๖
๗. ผลการดำเนินโครงการ/กิจกรรม นำไปสู่การแก้ไขปัญหาของประชาชนในท้องถิ่น	๗
๘. ประโยชน์ที่ประชาชนได้รับจากการดำเนินโครงการ/กิจกรรม	๖
<b>ภาพรวม</b>	<b>๘</b>

## ภาคผนวก



คำสั่งองค์การบริหารส่วนตำบลผาตั้ง  
ที่ ๙๒๙ /๒๕๖๓

เรื่อง แต่งตั้งคณะกรรมการติดตามและประเมินผลแผนพัฒนาองค์การบริหารส่วนตำบลผาตั้ง

เพื่อปฏิบัติให้เป็นไปตามระเบียบกระทรวงมหาดไทย ว่าด้วยการจัดทำแผนพัฒนาขององค์กรปกครองส่วนท้องถิ่น พ.ศ. ๒๕๔๘ และที่แก้ไขเพิ่มเติมถึง (ฉบับที่ ๓) พ.ศ. ๒๕๖๑ ข้อ ๒๘

องค์การบริหารส่วนตำบลผาตั้ง จึงแต่งตั้งคณะกรรมการติดตามและประเมินผลแผนพัฒนาองค์การบริหารส่วนตำบลผาตั้ง ดังนี้

๑. นายใจปอง แสนหัวห้าว	สมาชิกสภา อบต. หมู่ที่ ๓	กรรมการ
๒. นายวิภพ กองเห้ง้า	สมาชิกสภา อบต. หมู่ที่ ๔	กรรมการ
๓. นายสงกรานต์ ทองสะคม	สมาชิกสภา อบต. หมู่ที่ ๕	กรรมการ
๔. นายวิฑูรย์ ร้อยแก้ว	ผู้แทนประชาคม หมู่ที่ ๑	กรรมการ
๕. นายนันท์วันต์ อนันตโสภณ	ผู้แทนประชาคม หมู่ที่ ๕	กรรมการ
๖. นายเวียงวิวรรธน์ ทำทูล	ผู้ทรงคุณวุฒิ	กรรมการ
๗. นายศักดิ์ดา แสงฟ้าม่วง	ผู้ทรงคุณวุฒิ	กรรมการ
๘. นายศศิพล เกษร	รองปลัด อบต. ผาตั้ง	กรรมการ
๙. นางชนิกา พุทธโคตร	หัวหน้าฝ่ายสวัสดิการและพัฒนาชุมชน	กรรมการ
๑๐. นางสาวเบญจมาศ มาตเหลือง	นักวิเคราะห์นโยบายและแผน	กรรมการ
๑๑. นางสาวอัญชลี ทองซุ่ม	ผู้ช่วยนักวิเคราะห์นโยบายและแผน	กรรมการ

ให้คณะกรรมการติดตามและประเมินผลแผนพัฒนา อบต.ผาตั้ง มีอำนาจหน้าที่ ดังนี้

(๑) กำหนดแนวทาง วิธีการในการติดตามและประเมินผลแผนพัฒนา

(๒) ดำเนินการติดตามและประเมินผลแผนพัฒนา

(๓) รายงานผลและเสนอความเห็นซึ่งได้จากการติดตามและประเมินผลแผนพัฒนาท้องถิ่นต่อผู้บริหารท้องถิ่นเพื่อให้ผู้บริหารท้องถิ่นเสนอต่อสภาท้องถิ่น และคณะกรรมการพัฒนาท้องถิ่น พร้อมทั้งประกาศผลการติดตามและประเมินผลแผนพัฒนาท้องถิ่นให้ประชาชนในท้องถิ่นทราบในที่เปิดเผยภายในสิบห้าวันนับแต่วันรายงานผลและเสนอความเห็นดังกล่าว และต้องปิดประกาศไว้เป็นระยะเวลาไม่น้อยกว่าสามสิบวัน โดยอย่างน้อยปีละหนึ่งครั้งภายในเดือนธันวาคมของทุกปี

(๔) แต่งตั้งคณะอนุกรรมการหรือคณะทำงานเพื่อช่วยปฏิบัติงานตามที่เห็นสมควร

ทั้งนี้ ตั้งแต่บัดนี้เป็นต้นไป

สั่ง ณ วันที่ ๙ เดือน ตุลาคม พ.ศ. ๒๕๖๓

( นายมงคล เพ็งสมภาร )

นายกองค์การบริหารส่วนตำบลผาตั้ง

โครงการ/กิจกรรม  
ที่องค์การบริหารส่วนตำบลผาตั้ง  
ดำเนินการในปีงบประมาณ ๒๕๖๓  
จำนวน ๕๔ โครงการ  
งบประมาณที่เบิกจ่าย ๑๘,๔๑๖,๔๖๔.๔๓ บาท

**โครงการ/กิจกรรม ที่องค์การบริหารส่วนตำบลผาตั้ง ดำเนินการในปีงบประมาณ ๒๕๖๓**  
**โดยแยกตามยุทธศาสตร์การพัฒนา ๗ ด้าน ดังนี้**

**ยุทธศาสตร์ที่ ๑ ยุทธศาสตร์การพัฒนาด้านโครงสร้างพื้นฐาน**

ลำดับ ที่	ชื่อโครงการ	งบประมาณตาม แผนพัฒนาฯ ปี ๒๕๖๓	งบประมาณตาม ข้อบัญญัติ ปี ๒๕๖๓	งบประมาณ ที่เบิกจ่าย
๑	โครงการก่อสร้างศาลาพักผ่อน (บริเวณข้างเมรุวัดบ้านผาตั้ง) หมู่ที่ ๑	๔๕๐,๐๐๐	๔๗๖,๔๘๐	๔๗๐,๐๐๐
๒	โครงการก่อสร้างถนน คสล.ภายในหมู่บ้าน (ซอยโรงสีชุมชน-ป่าช้า) หมู่ที่ ๒	๑๔๐,๐๐๐	๖๔,๙๙๕	๖๓,๐๐๐
๓	โครงการซ่อมแซมถนน คสล.ภายในหมู่บ้าน (ซอย ๒) หมู่ที่ ๒	๒๔๐,๐๐๐	๑๕๕,๖๕๐	๑๕๒,๐๐๐
๔	โครงการวางท่อระบายน้ำ (ช.บ้านนายแท่น ศรีดี) หมู่ที่ ๓ บ้านลำภูพาน	๒๐,๐๐๐	๑๘,๔๐๐	๑๘,๐๐๐
๕	โครงการซ่อมแซมถนน คสล.ภายในหมู่บ้าน (สาย ๓ แยกหน้าวัดลำภูพาน) หมู่ที่ ๓	๕๐,๐๐๐	๕๘,๔๗๐	๕๗,๐๐๐
๖	โครงการวางท่อระบายน้ำ (ช.หน้าบ้านนางสุ่ม มีผล) สายลำภูพาน-นาโคก หมู่ที่ ๓	๔๖,๐๐๐	๔๖,๐๐๐	๔๖,๐๐๐
๗	โครงการซ่อมแซมถนน คสล.ภายในหมู่บ้าน (ซอย ๑ ป่าฮู้) หมู่ที่ ๓	๕๐,๐๐๐	๒๔๑,๐๕๐	๑๗๘,๐๐๐
๘	โครงการก่อสร้างถนน คสล.ภายในหมู่บ้าน (สายห้วยโป่งข้าง) หมู่ที่ ๔	๑๑๔,๐๐๐	๓๐๘,๘๐๐	๒๙๖,๔๑๕.๐๔
๙	โครงการก่อสร้างถนน คสล.ภายในหมู่บ้าน (ซอยผู้ใหญ่บ้าน-บ้านตุ้หิน) หมู่ที่ ๕	๑๑๔,๐๐๐	๒๙๓,๙๖๐	๒๘๗,๓๘๗
๑๐	โครงการก่อสร้างถนน คสล.ภายในหมู่บ้าน (สายเข้าเมรุวัดบ้านห้วยไช้จัว) หมู่ที่ ๕	๑๕๕,๐๐๐	๑๐๕,๔๒๐	๑๐๐,๐๐๐
๑๑	โครงการก่อสร้างงานป้อมรักษาความปลอดภัยหมู่บ้าน หมู่ที่ ๖	๑๐๐,๐๐๐	๙๒,๕๖๐	๖๗,๐๐๐
๑๒	โครงการก่อสร้างถนน คสล.ภายในหมู่บ้าน (ซอยตุ้มา) หมู่ที่ ๗	๑๑๔,๐๐๐	๑๙๙,๒๘๕	๑๙๘,๐๐๐
๑๓	โครงการงานก่อสร้างท่อลอดเหลี่ยมระบายน้ำ (ซอยตุ้มา) หมู่ที่ ๗	๓๐๐,๐๐๐	๓๒๓,๒๑๓	๓๒๒,๐๐๐
๑๔	โครงการขยายเขตระบบจำหน่ายไฟฟ้าแรงต่ำ/ไฟฟ้าสาธารณะ สายนาป่าซาง หมู่ที่ ๔	๑๐๐,๐๐๐	๘๒,๗๓๙	๘๒,๗๓๙
๑๕	โครงการขยายเขตระบบจำหน่ายไฟฟ้าแรงต่ำ/ไฟฟ้าสาธารณะ สาย ศพด.บ้านนาโคก	๕๐,๐๐๐	๔๖,๖๙๒.๐๔	๔๖,๖๙๒.๐๔
๑๖	โครงการขยายเขตระบบจำหน่ายไฟฟ้าแรงต่ำ/ไฟฟ้าสาธารณะ สายลำภูพาน-นาโคก	๕๐,๐๐๐	๕๕,๐๒๑.๑๙	๕๕,๐๒๑.๑๙
๑๗	โครงการขยายเขตระบบจำหน่ายไฟฟ้าแรงต่ำ/ไฟฟ้าสาธารณะ สายคุ้มบ้านใหญ่ หมู่ที่ ๕	๑๐๐,๐๐๐	๕๕,๙๕๐.๙๖	๕๕,๙๕๐.๙๖
๑๘	โครงการขยายเขตระบบจำหน่ายไฟฟ้าแรงต่ำ/ไฟฟ้าสาธารณะ สายรอบบ้านไปประปาแดงตอง	๑๐๐,๐๐๐	๓๑,๔๓๕.๒๒	๓๑,๔๓๕.๒๒
	<b>รวม</b>	<b>๒,๒๙๓,๐๐๐</b>	<b>๒,๖๕๕,๑๒๑.๔๑</b>	<b>๒,๕๒๖,๖๔๐.๔๕</b>

ยุทธศาสตร์ที่ ๒ ยุทธศาสตร์การพัฒนาด้านคุณภาพชีวิต ด้านสังคม และสวัสดิการ

ลำดับ ที่	ชื่อโครงการ	งบประมาณตาม แผนพัฒนาฯ ปี ๒๕๖๓	งบประมาณตาม ข้อบัญญัติ ปี ๒๕๖๓	งบประมาณ ที่เบิกจ่าย
๑	โครงการควบคุมและป้องกันโรคไข้เลือดออก	๓๐,๐๐๐	๓๐,๐๐๐	๓๐,๐๐๐
๒	โครงการควบคุมและป้องกันโรคติดต่อตามฤดูกาล	๑๐,๐๐๐	๑๐,๐๐๐	๒๙,๔๔๐
๓	โครงการวันต่อต้านยาเสพติดโลก	๑๐,๐๐๐	๑๐,๐๐๐	๙,๓๐๐
๔	โครงการสัตว์ปลอดโรค คนปลอดภัยจากโรคพิษสุนัขบ้า ตามพระปณิธานฯ	๓๐,๐๐๐	๓๐,๐๐๐	๑๐๓,๔๐๐
๕	โครงการอบรมการบริหารจัดการขยะ	๓๐,๐๐๐	๓๐,๐๐๐	๑๐,๘๑๕
๖	โครงการดำเนินงานตามหลักปรัชญาของเศรษฐกิจพอเพียง	๕๐,๐๐๐	๓๐,๐๐๐	๒๐,๐๐๐
๗	โครงการเบี้ยยังชีพผู้สูงอายุ	๖,๐๐๐,๐๐๐	๖,๔๑๘,๘๐๐	๖,๒๐๕,๕๐๐
๘	โครงการเบี้ยยังชีพคนพิการ	๓,๕๐๐,๐๐๐	๓,๙๕๕,๒๐๐	๓,๔๗๙,๒๐๐
๙	โครงการเบี้ยยังชีพผู้ป่วยเอดส์	๖๐,๐๐๐	๙๐,๐๐๐	๔๒,๐๐๐
๑๐	โครงการกองทุนหลักประกันสุขภาพตำบลผาตั้ง	๑๒๐,๐๐๐	๑๑๐,๐๐๐	๑๑๐,๐๐๐
๑๑	โครงการโรงเรียนสีขาว	๕๐,๐๐๐	๑๐,๐๐๐	๑๐,๐๐๐
๑๒	โครงการป้องกันและแก้ไขปัญหายาเสพติดและสิ่งเสพติดในสถานศึกษา	๕๐,๐๐๐	๑๐,๐๐๐	๑๐,๐๐๐
๑๓	โครงการสถานศึกษาสีขาวปลอดยาเสพติดและอบายมุข	๕๐,๐๐๐	๑๐,๐๐๐	๑๐,๐๐๐
๑๔	โครงการค่ายวิทยาศาสตร์และคณิตศาสตร์	๒๒,๐๐๐	๑๐,๐๐๐	๑๐,๐๐๐
๑๕	โครงการสถานศึกษาสีขาวปลอดยาเสพติดและอบายมุข	๕๐,๐๐๐	๑๐,๐๐๐	๑๐,๐๐๐
<b>รวม</b>		<b>๑๐,๐๖๒,๐๐๐</b>	<b>๑๐,๗๖๔,๐๐๐</b>	<b>๑๐,๐๘๙,๖๕๕</b>

ยุทธศาสตร์ที่ ๒ ยุทธศาสตร์การพัฒนาด้านคุณภาพชีวิต ด้านสังคม และสวัสดิการ (เงินอุดหนุนทั่วไป)

ลำดับ ที่	ชื่อโครงการ	งบประมาณที่ได้รับการจัดสรร ปีงบประมาณ ๒๕๖๓	งบประมาณ ที่เบิกจ่าย
๑	โครงการพลังคนไทยร่วมใจป้องกันไวรัสโคโรนา (COVID-๑๙)	๒๓,๙๙๔	๒๓,๙๙๔
<b>รวม</b>		<b>๒๓,๙๙๔</b>	<b>๒๓,๙๙๔</b>

ยุทธศาสตร์ที่ ๓ ยุทธศาสตร์การพัฒนาด้านการจัดระเบียบชุมชน สังคม และรักษาความสงบเรียบร้อย

ลำดับ ที่	ชื่อโครงการ	งบประมาณตาม แผนพัฒนาฯ ปี ๒๕๖๓	งบประมาณตาม ข้อบัญญัติ ปี ๒๕๖๓	งบประมาณ ที่เบิกจ่าย
๑	โครงการตั้งจุดบริการประชาชนในช่วงเทศกาล	๓๐,๐๐๐	๑๐,๐๐๐	๒,๕๘๘
๒	โครงการป้องกันและแก้ไขปัญหาย้ายพิบัติและเหตุสาธารณภัยต่าง ๆ	-	๒๐๐,๐๖๘	๑๙๙,๗๒๓
๓	โครงการซ่อมแผนปฏิบัติการป้องกันเด็กจมน้ำ	๑๕,๐๐๐	๑๕,๐๐๐	๒๓,๐๐๐
๔	โครงการฝึกอบรมป้องกันอัคคีภัยเบื้องต้น	๒๕,๐๐๐	๒๐,๐๐๐	๓๗,๑๕๐
๕	โครงการฝึกอบรมชุดปฏิบัติการจิตอาสาภัยพิบัติ	๑๐๐,๐๐๐	๑๐๐,๐๐๐	๗๖,๒๔๔
รวม		๑๗๐,๐๐๐	๓๔๕,๐๖๘	๓๓๘,๗๐๕

ยุทธศาสตร์ที่ ๔ ยุทธศาสตร์การพัฒนาด้านการวางแผน การลงทุน พาณิชยกรรม และการท่องเที่ยว

ลำดับ ที่	ชื่อโครงการ	งบประมาณตาม แผนพัฒนาฯ ปี ๒๕๖๓	งบประมาณตาม ข้อบัญญัติ ปี ๒๕๖๓	งบประมาณ ที่เบิกจ่าย
๑	โครงการท่องเที่ยวในเทศกาลออกพรรษา	๓๐,๐๐๐	๓๐,๐๐๐	๒๔,๙๐๓
๒	โครงการอบรมมัคคุเทศก์นำเที่ยว	๒๐,๐๐๐	๒๐,๐๐๐	๑๙,๙๓๐
รวม		๕๐,๐๐๐	๕๐,๐๐๐	๔๔,๘๓๓

ยุทธศาสตร์ที่ ๕ ยุทธศาสตร์การพัฒนาด้านการบริหารจัดการสิ่งแวดล้อม และอนุรักษ์ทรัพยากรธรรมชาติ

ลำดับ ที่	ชื่อโครงการ	งบประมาณตาม แผนพัฒนาฯ ปี ๒๕๖๓	งบประมาณตาม ข้อบัญญัติ ปี ๒๕๖๓	งบประมาณ ที่เบิกจ่าย
๑	โครงการรักษาน้ำ รักษาป่า รักษาแผ่นดิน	๒๐,๐๐๐	๑๐,๐๐๐	๕,๕๐๐
๒	โครงการทำแนวกันไฟป่า	๒๐,๐๐๐	๑๐,๐๐๐	๑๒,๐๐๐
รวม		๔๐,๐๐๐	๒๐,๐๐๐	๑๗,๕๐๐

ยุทธศาสตร์ที่ ๖ ยุทธศาสตร์การพัฒนาด้านการศึกษา ศาสนาศิลปวัฒนธรรม จารีตประเพณี และภูมิปัญญาท้องถิ่น

ลำดับ ที่	ชื่อโครงการ	งบประมาณตาม แผนพัฒนาฯ ปี ๒๕๖๓	งบประมาณตาม ข้อบัญญัติ ปี ๒๕๖๓	งบประมาณ ที่เบิกจ่าย
๑	กิจกรรมวันเด็กแห่งชาติ	๘๐,๐๐๐	๕๐,๐๐๐	๔๘,๕๐๐
๒	โครงการอาหารกลางวัน (โรงเรียน)	๒,๕๐๐,๐๐๐	๒,๔๑๒,๐๐๐	๒,๓๑๗,๖๓๓
๓	โครงการสนับสนุนค่าใช้จ่ายการบริหารสถานศึกษา (ศพด.)	๓,๖๗๔,๙๘๐	๙๙๗,๑๗๐	๑,๑๐๑,๘๑๐
๔	โครงการอาหารเสริม (นม)	๑,๖๒๐,๐๐๐	๑,๔๘๘,๓๐๓	๑,๕๕๐,๓๓๐.๖๔
๕	โครงการจัดงานกีฬาตำบลผาตั้ง	๑๐๐,๐๐๐	๕๐,๐๐๐	๙๘,๕๑๓.๓๔
๖	โครงการเทศกาลวันกล้วยน้ำว้าอำเภอสังคม	๔๐,๐๐๐	๒๐,๐๐๐	๔๙,๘๐๐
๗	โครงการจัดงานประเพณีลอยกระทง	๘๐,๐๐๐	๘๐,๐๐๐	๑๐๔,๙๐๐
<b>รวม</b>		<b>๘,๐๙๔,๙๘๐</b>	<b>๕,๐๙๗,๔๗๓</b>	<b>๕,๒๗๑,๔๘๖.๙๘</b>

ยุทธศาสตร์ที่ ๖ ยุทธศาสตร์การพัฒนาด้านการศึกษา ศาสนาศิลปวัฒนธรรม จารีตประเพณี และภูมิปัญญาท้องถิ่น (เงินอุดหนุนเฉพาะกิจ)

ลำดับ ที่	ชื่อโครงการ	งบประมาณที่ได้รับการจัดสรร ปีงบประมาณ ๒๕๖๓	งบประมาณ ที่เบิกจ่าย
๑	โครงการพัฒนาคุณภาพการศึกษาด้วยเทคโนโลยีสารสนเทศ DLTV (ศูนย์พัฒนาเด็กเล็กบ้านดงตอง)	๓๐,๗๐๐	๒๘,๕๕๐
๒	โครงการพัฒนาคุณภาพการศึกษาด้วยเทคโนโลยีสารสนเทศ DLTV (ศูนย์พัฒนาเด็กเล็กบ้านนาโคก)	๓๐,๗๐๐	๒๘,๕๕๐
๓	โครงการพัฒนาคุณภาพการศึกษาด้วยเทคโนโลยีสารสนเทศ DLTV (ศูนย์พัฒนาเด็กเล็กบ้านห้วยไช้จั่ว)	๓๐,๗๐๐	๒๘,๕๕๐
<b>รวม</b>		<b>๙๒,๑๐๐</b>	<b>๘๕,๖๕๐</b>

ยุทธศาสตร์ที่ ๗ ยุทธศาสตร์การพัฒนาด้านการบริหารจัดการที่ดีภายใต้การมีส่วนร่วมของประชาชน

ลำดับ ที่	ชื่อโครงการ	งบประมาณตาม แผนพัฒนาฯ ปี ๒๕๖๓	งบประมาณตาม ข้อบัญญัติ ปี ๒๕๖๓	งบประมาณ ที่เบิกจ่าย
๑	โครงการจัดงานพระราชพิธี งานรัฐพิธี และงานสำคัญในส่วนภูมิภาค	๑๘,๐๐๐	๑๐,๐๐๐	๑๘,๐๐๐
<b>รวม</b>		<b>๑๘,๐๐๐</b>	<b>๑๐,๐๐๐</b>	<b>๑๘,๐๐๐</b>

